

2026 (令和8年)

4

No.753

広報

ふじのみや

申請すれば

受けられる助成

～ライフステージごと～



市で行う
特集 補助・助成一覧

広報ふじのみやは、自治会の協力で配布しています。自治会に加入して地域活動に協力しましょう。

3	補助・助成一覧
7	市税などの納期限
8	第6次富士宮市総合計画
10	令和8年度 主要事業
12	令和8年度 富士宮市の当初予算
14	こども・こそだて
16	いきいきライフ
24	見逃せない情報
29	歩く博物館
30	暮らしのなかに
31	わが家のスター/図書館
32	ビジネスコネクトふじのみや
33	エキマエChallenge House CHILL IN
34	宮ゼミ
35	スケジュール
36	まちかど写真館

身近な犯罪から身を守ろう

市内の犯罪発生状況 (2月9日～3月8日)

車上ねらい 6件 自転車盗 3件 特殊詐欺 2件
忍込み 1件

**車内に置いた瞬間、それはターゲット
荷物は見せない・置かない・広げない**

静岡県警防犯アプリ「どこでもポリス」

県内で発生した犯罪や特殊詐欺、
不審者情報、交通事故情報をマッ
プで見ることができます。



iOS版



Android版

災害から命を守るために

地震や風水害、火山噴火など、突然起こる災害から自分や家族を守るため、普段から備えておくことが大切です。



「富士宮市総合防災マップ」リニューアル

地震、噴火、洪水、土砂災害など市内で発生する恐れがある自然災害の情報や、事前準備から災害発生時まで、命を守るためにすべき行動をまとめた総合的な防災マップです。

災害廃棄物の仮置き場や分別方法が新たに追加されたほか、河川の洪水ハザードマップが大幅に更新されました。今までは危険区域でなかった地域も、今一度確認しましょう。

地域や家庭で防災対策の見直しを

☑ 洪水ハザードマップや防災マップで、家の周りに危険な場所がないか確認しましょう。



☑ 非常持出品ページを参考に、非常持出品や備蓄品の準備をしましょう。南海トラフ地震などの大災害に備え、水・食料・携帯トイレなどは7日分があると安心です。



☑ 災害時の自主防災活動や指定避難所一覧ページをもとに、家族の集合場所や避難所、避難経路、安否確認方法などのルールを決めておきましょう。



防災マップは、自治会を通して配布しました。

市役所地下1階危機管理局や市内公共施設で配布するほか、市公式ウェブサイトでも確認できます。



ID 4



☎ 危機管理局 ☎22-1319

ライフステージごとの補助・助成一覧

ページの見方

補助・助成の名称
補助・助成の概要
問い合わせ先

ページID

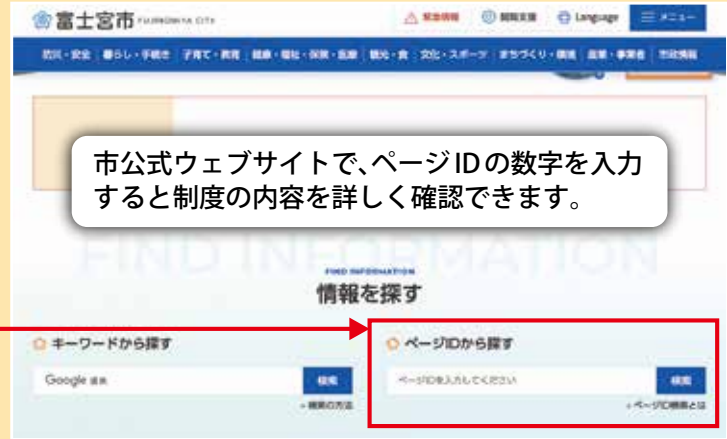

対象者や補助・助成額など、詳しくは市公式ウェブサイトをご覧ください。



出生時～乳幼児期



出産育児一時金 ID 1304
出産したとき、加入している健康保険から子ども1人につき50万円支給
☎ 加入している健康保険 (国保加入者 保険年金課 ☎22-1138)

児童手当 ID 692
18歳到達後、最初の年度末までの子どもを養育している人に手当を支給
☎ こども未来課 ☎22-1146

こども医療費助成 ID 665
18歳到達後、最初の年度末までの、健康保険に加入している人の医療費を全額補助
☎ こども未来課 ☎22-1146

産後ケア ID 656
助産所などへの通所や宿泊、助産師の訪問費用を助成
☎ 健康増進課 ☎22-2727

子育て応援ヘルパー等派遣 ID 658
妊婦または2歳未満の子どもがいる家庭への家事・育児のヘルパーなどの費用を補助
☎ 健康増進課 ☎22-2727

その他 ID 7703
妊産婦の健康診査費や新生児聴覚検査費、こどもの予防接種費、乳児の健康診査費の補助を行っています。

小学生～大学生

就学援助 ID 763
教育費の支払いに困っている公立小・中学生のこどもがいる家庭に給食費や学用品費を補助
☎ 学校教育課 ☎22-1184

小規模校児童放課後活動支援事業補助金 ID 7763
児童クラブがない小学校区児童の宮タクでの移動費を助成
☎ こども未来課 ☎22-1146

医学生、看護学生修学資金貸与
卒業後に富士宮市立病院で働く意思のある人に修学資金を貸与、貸与期間と同じ期間勤務すると返済免除
☎ 病院管理課 ☎27-3151



東京の大学に在学する人の就活費用を補助 ID 600
静岡県内へ就職するための採用選考にかかった交通費と、採用後の富士宮市への引っ越し費用を助成
☎ 交通費 商工振興課 ☎22-1154
☎ 引越費 企画戦略課 ☎22-1215

就 職



介護職員初任者研修費補助 ID 1334
受講費用を助成 詳しくは20ページ
☎ 福祉企画課 ☎22-1114

教育訓練給付金 ID 7637
厚生労働省が指定する教育訓練を受講する費用を助成
☎ ハローワーク富士宮 ☎26-3128

奨学金返還支援助成金 ID 602
特定の中小企業に勤務する40歳以下の市民の、奨学金返還金の一部を助成
☎ 商工振興課 ☎22-1154

ひとり親世帯への支援

児童扶養手当 ID 690
18歳到達後、最初の年度末までのこどもを養育するひとり親家庭などに手当を支給
☎ 子育て未来課 ☎22-1146

児童扶養手当を受給している人は ID 7705
放課後児童クラブの利用料、ファミリー・サポート・センターの利用料、病児・病後児の保育利用料などが補助されます

ひとり親家庭等医療費助成 ID 696
ひとり親家庭の母または父と20歳未満のこどもの医療費を助成
☎ 子育て未来課 ☎22-1146

自立支援教育訓練給付金 ID 693
就職につながる資格取得のための教育訓練講座費用を助成
☎ 子育て未来課 ☎22-1146

高等職業訓練促進給付金 ID 694
看護師や介護福祉士など専門的な資格を取得する場合の費用を助成
☎ 子育て未来課 ☎22-1146

結婚・妊娠

結婚新生活支援補助金 ID 844
結婚して新生活を始めるための住居費やリフォーム代、引っ越し費用を助成
☎ 地域政策推進室 ☎22-1215

不妊・不育症治療費助成 ID 662
不妊治療、不育症の治療を受けている夫婦に、治療にかかる費用を助成
☎ 健康増進課 ☎22-2727

静岡県不妊治療費助成(先進医療)
保険診療と併せて先進医療を受けた費用を助成
☎ 静岡県子育て未来課 ☎054-221-2293

妊婦のための支援給付 ID 644
母子健康手帳交付時と妊娠8カ月時にそれぞれ5万円を支給
☎ 健康増進課 ☎22-2727

妊婦健康診査 ID 651
妊娠週数に応じて健診や検査を受ける費用を助成(県外へ里帰りして出産する場合は、一度支払った額を払い戻しで補助します)
☎ 健康増進課 ☎22-2727

住宅に関する補助

富士ヒノキの家・宮クーポン ID 2155
富士ヒノキを使用して市内の建築事業者で家建てた人に、市内で使用できるクーポン券を支給
☎ 農業政策課 ☎22-1153

勤労者住宅建設資金の利子補給 ID 7636
静岡県労働金庫で住宅ローンを借り入れた場合の利子を助成
☎ 静岡県労働金庫 富士宮支店 ☎23-1234

住宅リフォーム宮クーポン ID 2136
30万円以上のリフォームを行った場合に、市内加盟店で使用できるクーポン券を支給 詳しくは27ページ
☎ 商工振興課 ☎22-1295

介護保険の住宅改修費補助 ID 3276
要介護や要支援の認定を受けた場合のリフォーム費用を助成
☎ 高齢介護支援課 ☎22-1141

感震ブレーカー設置の補助 ID 41
購入や設置費用を助成 詳しくは27ページ
☎ 危機管理局 ☎22-1319

ゼロカーボン推進設備などの導入費補助 ID 1970
太陽光発電や蓄電池などを設置する費用を助成 詳しくは28ページ
☎ 環境未来課 ☎22-1131

浄化槽設置の補助金 ID 429
浄化槽を設置するための工事費用などを助成
☎ 下水道課 ☎22-1173

昭和56年5月31日以前に建てられた木造住宅を所有している人へ ID 7709
耐震診断や改修費、除却費用、耐震シェルター整備、防災ベッドの設置などの費用を助成
☎ 建築住宅課 ☎22-1229

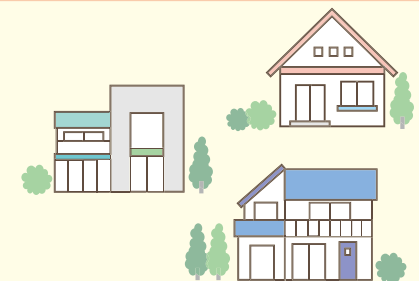

住宅に関する補助

ブロック塀などの安全確保の補助 ID 520
ブロック塀を撤去する費用を助成
※ブロック塀を撤去した場合の、フェンスや生垣を設置する費用の補助もあります。
☎ 建築住宅課 ☎22-1229

生垣の設置補助 ID 526
生垣を設置する費用を助成
☎ 建築住宅課 ☎22-1229

空き家の除去費用の補助 ID 502
居住に適さない空き家の除去費用を助成
☎ 建築住宅課 ☎22-1163

空き家の改修工事費補助金 ID 4060
空き家に移住する場合の改修工事費を助成
☎ 建築住宅課 ☎22-1163

農業者や山林を所有している人へ

小規模森林整備補助金 ID 2153
市内に1ha未満の森林を所有している人の、森林整備にかかる費用を助成
☎ 農業政策課 ☎22-1153

スマート農業への支援 ID 4098
ドローンでの農薬散布やスマート農業機器を購入するための費用を助成
☎ 農業政策課 ☎22-1148

茶園を転換する際の費用助成 ID 2271
茶園からその他の農作物へ転換するための費用を助成
☎ 農業政策課 ☎22-1148

有害鳥獣被害防止設備設置への補助 ID 2160
農林水産物を栽培・飼養する人へ、電気柵やネットなどの費用を助成
☎ 農業政策課 ☎22-1148



健康・医療に関する補助

検診費用の補助 ID 7733
市が実施する胃がん、大腸がん、前立腺がん、肝炎ウイルス、乳がん、子宮頸がん、胸部検診、骨粗鬆症、歯周病などの検診費用を助成
※検診ごとに対象の年齢が異なります。
※今年41歳になる女性は乳がん、21歳になる女性は子宮頸がんの検診が無料で受けられます。
☎ 健康増進課 ☎22-2727

がんと診断された人へ

若年がん患者の妊よう性温存治療費助成 ID 1290
妊よう性温存治療にかかる保険適用外の費用を助成
☎ 健康増進課 ☎22-2727

若年がん患者の在宅療養費を助成 ID 1291
がん治療を行わない場合の生活サービス費を助成
☎ 健康増進課 ☎22-2727

がん患者の医療用補整具の購入費を助成 ID 1289
医療用のウィッグや乳房補整具の購入費を助成
☎ 健康増進課 ☎22-2727

小児がんなどの治療後の再予防接種費助成 ID 1250
定期予防接種の免疫が失われた場合の再接種費用を助成
☎ 健康増進課 ☎22-2727

生活全般

飼い主のいない猫の去勢・避妊手術の助成 ID 536
去勢・避妊手術と耳カットに要した費用を助成
☎ 生活環境課 ☎22-1151

自転車のヘルメット購入費補助 ID 135
安全性に関する基準に適合しているヘルメットを購入した費用を助成
☎ 交通対策室 ☎22-1152

スズメバチ駆除費の助成 ID 1294
自己の住宅などで、スズメバチを駆除した費用を助成
☎ 農業政策課 ☎22-1149

骨髄移植ドナーへの支援助成 ID 1288
骨髄などの提供のために通院や入院に要した日数分の費用を助成
☎ 福祉企画課 ☎22-1457





退職・セカンドライフ

紙おむつ購入費の助成 ID 1360
紙おむつなどを購入する費用を助成 詳しくは22ページ
☎ 高齢介護支援課 ☎22-1141

補聴器の購入費助成 ID 1333
65歳以上で、補聴器が必要な人へ購入費用を助成
☎ 福祉企画課 ☎22-1457

はり・きゅう・マッサージ費用を助成 ID 1333
1,000円の助成券を4枚つづりで交付 詳しくは22ページ
☎ 福祉企画課 ☎22-1457

配食サービス費の助成 ID 1361
見守りが必要な人にお弁当の配食サービス費を助成
☎ 高齢介護支援課 ☎22-1141

徘徊高齢者への機器貸し出し費用助成 ID 1362
在宅の高齢者が徘徊したとき、早期に発見するための機器の貸し出しと費用を助成
☎ 高齢介護支援課 ☎22-1141

運転免許の返納者への補助 ID 143
65歳以上で、運転免許証を自主返納した人へ30,000円の交通補助券を支給
☎ 交通対策室 ☎22-1152

介護保険の住宅改修費補助 ID 3276
要介護や要支援の認定を受けた場合のリフォーム費用を助成
☎ 高齢介護支援課 ☎22-1141

予防接種の費用を助成 ID 1230
インフルエンザや肺炎球菌、新型コロナウイルス、帯状疱疹の予防接種費用を助成
☎ 健康増進課 ☎22-2727

後期高齢者医療保険に加入している人の健康診査や人間ドック、脳ドックの費用を助成 ID 1324,1308
人間ドックと脳ドックについて詳しくは20ページ
☎ 保険年金課 ☎22-1482

葬祭費などの助成 ID 1305,1320
健康保険に加入している人が亡くなったとき、葬祭費などを支給
☎ 加入している健康保険
(国保加入者 保険年金課 ☎22-1138)
(後期加入者 保険年金課 ☎22-1482)

国民健康保険に加入している人へ

出産育児一時金 ID 1304
出産したとき、子ども1人につき50万円を支給
☎ 保険年金課 ☎22-1138

人間ドック、脳ドックなどの費用助成 ID 1325
人間ドックや脳ドック、40歳未満健診を受けた費用を助成 詳しくは20ページ
☎ 保険年金課 ☎22-1138

特定健診の費用助成 ID 1226
受診券を使用すると500円で特定健診が受けられる
☎ 保険年金課 ☎22-1138

葬祭費の助成 ID 1305
国民健康保険に加入している人が亡くなったとき、葬祭を執り行った人に5万円を支給
☎ 保険年金課 ☎22-1138

経済的な理由で生活に困っている人へ

子ども誰でも通園制度の利用料を減免 ID 3907
制度を利用して保育園へ通園する費用を減免
☎ 保育支援課 ☎22-1147

一時預かりの利用料を減免 ID 734
保育園や認定こども園での一時預かりの費用を減免
☎ 保育支援課 ☎22-1147

就学援助 ID 763
教育費の支払いに困っている公立小・中学生の子どもがいる家庭に給食費や学用品費を補助
☎ 学校教育課 ☎22-1184

住居確保給付金(家賃補助) ID 1458
離職や廃業、やむを得ない事情により減収し、住居を失う恐れのある就労意欲のある世帯に家賃費用を補助
☎ 福祉総合相談課 ☎22-1561

住居確保給付金(転居費用補助) ID 6827
世帯員の死亡や離職、休業などにより減収し、住居を失う恐れのある、または失った世帯に転居費用を補助
☎ 福祉総合相談課 ☎22-1561

生活保護 ID 1459
利用し得る資産、能力その他あらゆるものを活用してもなお、生活に困っている世帯に、国で定めた最低限度の生活を保障
☎ 福祉総合相談課 ☎22-1144



令和8年度 市税などの納期限 期限を守って納付してください

	市 税			保 険 国民健康 税	医 後 療 期 保 險 高 齢 者	介 護 保 險 料	水 下※ 道 道 料 金 使 用 料	受 下 益 水 者 道 負 事 担 業 金	公 保 立 育 保 育 園 副 食 費	市 駐 営 車 住 場 宅 使 用 料
	都 市 計 画 固 定 資 産 税	軽 自 動 車 税	(県 民 税 森 林 環 境 税) 市 民 税							
8年 4 月							3月分(4/28)		4月分(4/30)	4月分(4/30)
5 月	1期(5/7)						4月分(5/28)			
6 月		全期 (6/3)					5月分(6/29)	1期(6/30)	5月分(6/1) 6月分(6/30)	5月分(6/1) 6月分(6/30)
7 月			1期(7/3)				6月分(7/28)		7月分(7/31)	7月分(7/31)
8 月	2期(8/3)			1期(8/3)	1期 (8/31)	1期(8/3)	7月分(8/28)		8月分(8/31)	8月分(8/31)
9 月			2期(9/3)	2期(9/3)	2期(9/30)	2期(9/3)	8月分(9/28)	2期(9/30)	9月分(9/30)	9月分(9/30)
10月				3期(10/5)		3期(10/5)	9月分(10/28)			
11月			3期(11/4)	4期(11/4)	3期(11/2) 4期(11/30)	4期(11/4)	10月分(11/30)	3期(11/30)	10月分(11/2) 11月分(11/30)	10月分(11/2) 11月分(11/30)
12月				5期(12/3)		5期(12/3)	11月分(12/28)			
9年 1 月	3期(1/4)			6期(1/4)	5期(1/4)	6期(1/4)	12月分(1/28)		12月分(1/4)	12月分(1/4)
2 月			4期(2/3)	7期(2/3)	6期(2/1)	7期(2/3)		4期(2/1)	1月分(2/1)	1月分(2/1)
3 月	4期(3/3)			8期 (3/3) 9期 (3/31)	7期(3/1) 8期(3/31)	8期(3/3)	1月分(3/1) 2月分(3/29)		2月分(3/1) 3月分(3/31)	2月分(3/1) 3月分(3/31)

※ 隔月(地域により偶数月または奇数月)の請求です。

口座からの引き落とし日は、翌月の10日(金融機関休業日の場合は翌営業日)です。

市税・各種料金のお問い合わせ

市税の納付	収 納 課	納税相談	☎22-1129 FAX 22-1227
		口座振替など	☎22-1128 FAX 22-1227
市税の課税	資 産 税 課	固定資産税・都市計画税(土地)	☎22-1127 FAX 22-1227
		固定資産税・都市計画税(家屋)	☎22-1249 FAX 22-1227
	市 民 税 課	市民税・県民税・森林環境税	☎22-1126 FAX 22-1227
		軽自動車税	☎22-1125 FAX 22-1227
保 險 年 金 課	国民健康保険税	☎22-1138 FAX 28-1351	
その他の料金	保 險 年 金 課	後期高齢者医療保険料	☎22-1482 FAX 28-1351
	高 齢 介 護 支 援 課	介護保険料	☎22-1141 FAX 28-4345
	水 道 業 務 課	水道料金・下水道使用料	☎22-1178 FAX 22-1105
	下 水 道 課	下水道事業受益者負担金	☎22-1172 FAX 22-1208
	保 育 支 援 課	保育料・公立保育園副食費	☎22-1147 FAX 22-1401
	建 築 住 宅 課	市営住宅使用料・駐車場使用料	☎22-1163 FAX 22-1208

10年後の未来へ

第6次富士宮市総合計画

総合計画とは？

自治体の将来目標やまちづくりのビジョンを示す総合的な計画です。

富士宮市では、令和8年度から令和17年度まで10年間のまちづくりの考え方を示す「第6次富士宮市総合計画」を策定しました。

富士宮市の目指す10年後の将来都市像

富士山を心に 人の和と豊かな自然が
織りなす 幸せ感じる富士宮

市公式ウェブサイトで見ることができます。



ID 7760

Q 総合計画はどのように決められたの？

中高生ワークショップ、市民ワークショップ、人口減少に関するアンケートなど、富士宮市に関わりのあるさまざまな年代から、富士宮市の魅力や理想の暮らしをイメージしてどんな暮らしがしたいか、どんなまちになってほしいか意見を集め、計画に反映しました。

皆さんが思い描くまちの理想を詰め込みました

アンケートやワークショップから、富士山にまつわる歴史や文化、自然などの価値が、このまちで暮らすことへの強い誇りにつながっていることがわかりました。

また、生活の利便性や定住人口の維持、安全・安心など日常生活や人口減少対策への関心が高く、多くの人が、ウェルビーイング*な生活を望んでいました。

この想いを繋ぐため、4つの重点取組を掲げ、将来都市像の実現を目指します。

* 身体的、精神的、社会的に充実して良い状態であること

将来都市像を実現するための4つの重点取組

1 地域の魅力を活かしたにぎわいづくり

富士山がもたらす湧水や自然などの地域資源がさまざまな産業を生み出し、市民の生活を支えています。

世界遺産「富士山」をはじめとする地域の魅力を最大限活用して、まちのにぎわいを創り出すとともに、市民が住み続けたいと感じる魅力的なまちづくりに取り組みます。

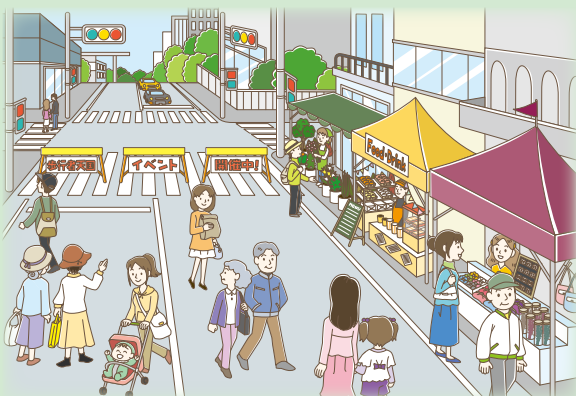

2 若者や女性にも選ばれる地域づくり

出生率の低下や若年層の都市圏への流出が進み、地域経済やコミュニティの活力維持が難しくなっています。

一人ひとりが協力し合い、安心して暮らせる生活環境や希望を持てる就労環境を整え、若者や女性にも住みたいと思われるまちづくりに取り組みます。

～富士山を心に 人の和と豊かな自然が織りなす 幸せ感じる富士宮～

☎ 企画戦略課 ☎ 22-1113

令和8年度 施政方針

2月9日、市議会2月定例会で須藤秀忠市長が、市政運営の基本的な考え方と、重点施策を盛り込んだ施政方針を発表しました。（一部抜粋して掲載）

近年、我が国を取り巻く内外の情勢は、大きく、そして急速に変化しており、複雑化する社会情勢の中で市民の暮らしを守り、地域社会を次の世代へつないでいくことは、私たち自治体の責務です。

変化の激しい時代だからこそ、確かな現状認識と市民との対話を重ね、国内外の潮流に埋没しない力強い地域づくりを進めます。

富士宮市が目指すべき将来の姿は、本市に住む全ての人がこの地に暮らすことに誇りを持ち、日々の生活の中に確かな「幸福」を実感できる社会を築くことです。

令和8年度の市政運営の基本姿勢は、全ての世代が安心して暮らせるまちづくりにつながる施策を展開します。



孔子は、論語の中で「徳は孤ならず、必ず隣あり」と述べています。

私は、これまでの市政運営において、常に徳のある人間でありたいと肝に銘じてきました。その域に達するには、まだまだほど遠いものがありますが、これからも努力すれば、いつかは徳が備わってくるものと信じております。

この言葉を胸に、本年も、このまちの未来に責任を持つ政治を進めてまいります。

施政方針の全文を市公式ウェブサイトに掲載しています。



ID 7654

3 安心して健やかに暮らせる幸せづくり

異常気象の増加や少子高齢化の進展は、地域社会の持続可能性や福祉サービスの維持にとって重要な課題となっています。

自然災害などへの備え、医療や福祉、地域コミュニティが充実し、年齢を問わず誰もが健康で安心して暮らせるまちづくりに取り組みます。



富士山学習発表会



4 明るい未来を支える人づくり

全ての市民が生涯にわたり自己実現と社会参加を果たし、一人ひとりが夢と希望を持って個々の力を最大限発揮できる環境づくりが重要です。

幸福を実感できる明るい社会を目指し、未来を担う人材の育成や市外に住みながら継続的に地域に関わる人を創出するまちづくりに取り組みます。

令和8年度 主要事業

7つのテーマ

第6次富士宮市総合計画の目標を達成するための主要事業の一部を紹介します。
分野ごとに、さまざまな事業を行います。

問 企画戦略課 ☎22-1113

4 健康・福祉

誰もが健やかで安心できる暮らしを
地域で支えるまちづくり

- **高齢者つながり・生きがい創出事業【6,569万円】**
敬老会への交付金を見直し、高齢者がいきいきと生活できるための活動を推進します。
- **病院DX推進事業【5億円】**
- **病院情報システム更新事業【17億円】**
院内ネットワークの無線化やスマートフォンの導入、電子カルテシステムの更新などを行います。



1 くらし・安全

共に支え合い、安全・安心に
暮らせるまちづくり

- **TOUKAI-0事業【6,044万円】**
「わが家の専門家診断」を継続するほか、木造住宅などの耐震化を支援します。
- **中央消防署芝川分署建替事業【1億6,500万円】**
芝川分署建替の造成工事に着手します。
- **富士市・富士宮市消防指令センター管理運営事業【7億9,097万円】**
高機能指令システムを更新します。



5 産業

富士山の恵みを活かした産業振興と
働きやすさの両立したまちづくり

- **商工業振興事業【8,398万円】**
まちなかの商業・サービス業の実態やニーズ調査などを行います。
- **観光振興事業【6,015万円】**
旅行需要を取り込むため、清水港など観光拠点での調査やデータ分析などを行います。
- **フードバレー推進事業【895万円】**
「富士宮プリン」など、付加価値の高い特産品の開発およびブランド化を積極的に進めます。



2 環境

富士山の恵みに育まれた環境を
未来へつなぐまちづくり

- 清掃センター施設維持補修事業【21億7,371万円】
老朽化した電気設備などの主要機器を計画的に更新します。
- 合併処理浄化槽設置整備事業【7,831万円】
単独処理浄化槽または汲み取りから合併処理浄化槽への転換に対する補助を拡充します。
- 生物多様性地域戦略実施事業【100万円】
自然保護団体や市民・事業者と共に豊かな生態系を保全し、育てる活動を進めます。



3 こども・教育文化

こどもが健やかに成長し、
心豊かな人が育つまちづくり

- こどもの居場所づくり支援事業【305万円】
食事の提供などを通してこどもの居場所づくりを実施する団体に対し、事業費の一部を支援します。
- 不妊・不育症治療費助成事業【3,025万円】
助成額の上限を100万円に引き上げ、保険診療外の治療費についても3分の2を助成します。
- 市民文化会館施設整備事業【41億3,683万円】
リニューアル工事を完了し、記念イベントを開催します。



6 都市整備

富士山の魅力を活かした快適な居住環境を
創造するまちづくり

- 世界遺産のまちづくり推進事業【1億248万円】
富士山本宮浅間大社周辺および神田川左岸の整備に向けた計画を策定し、美しく品格のある心癒される空間として整備していきます。
- 都市公園整備事業【3億4,106万円】
城山公園の遊具広場とトイレの整備、外神東公園の駐車場拡張工事などを行います。



7 共創

便利で質の高い行政サービスを
市民と共に創るまちづくり

- コンビニ交付サービス事業【7,374万円】
マイナンバーカードを活用し、戸籍謄抄本や戸籍の附票、税証明のコンビニ交付を進めます。
- 富士山SDGs推進事業【731万円】
SDGs推進パートナー制度の関係者との連携や、富士宮マッチボックスで求職者とのマッチングを進めます。
- 関係人口創出事業【1,678万円】
地域資源を活かし関係人口創出拡大を図ります。



富士宮市の当初予算

一般会計

621億円 (令和7年度から36億3千万円の増額)

富士宮市の今後の10年間のまちづくりの方向性を示す第6次富士宮市総合計画のスタートとなる今年度の予算は、「無二の一世(いっせい)を風靡(ふうび)する予算」と名付けました。

歳入

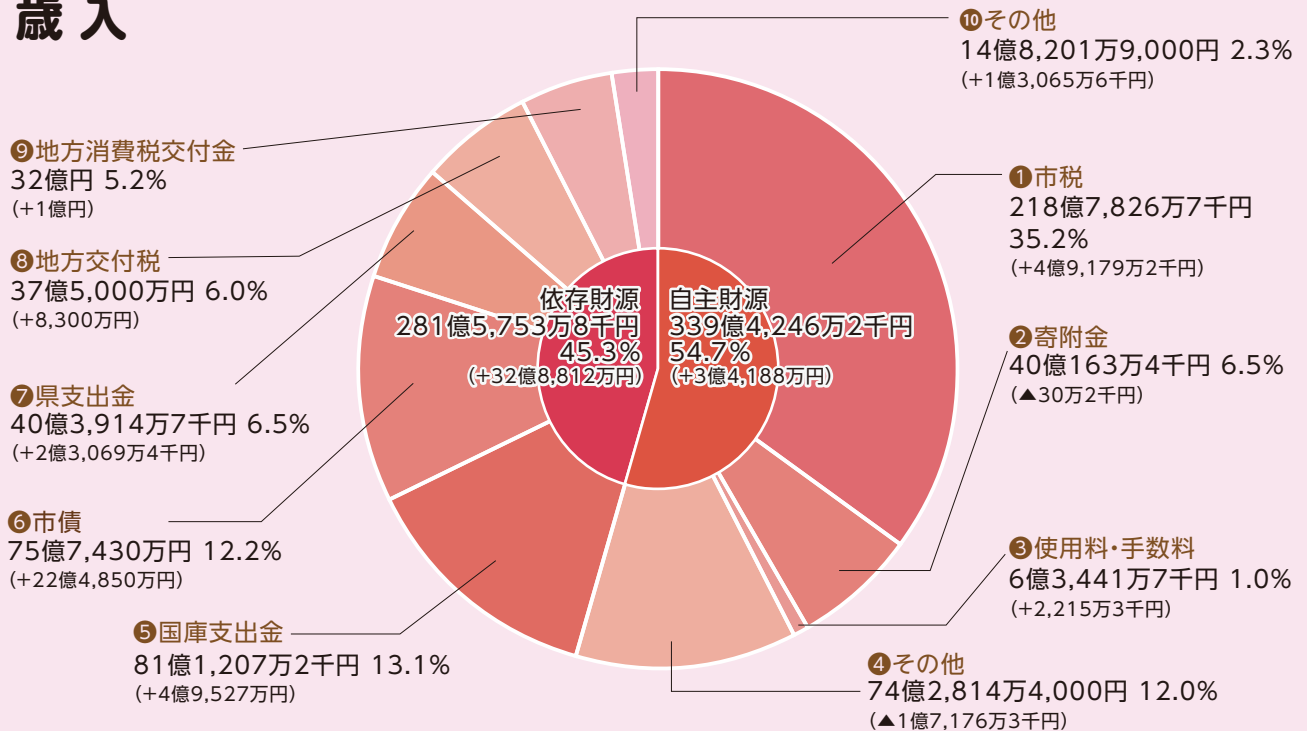

歳出

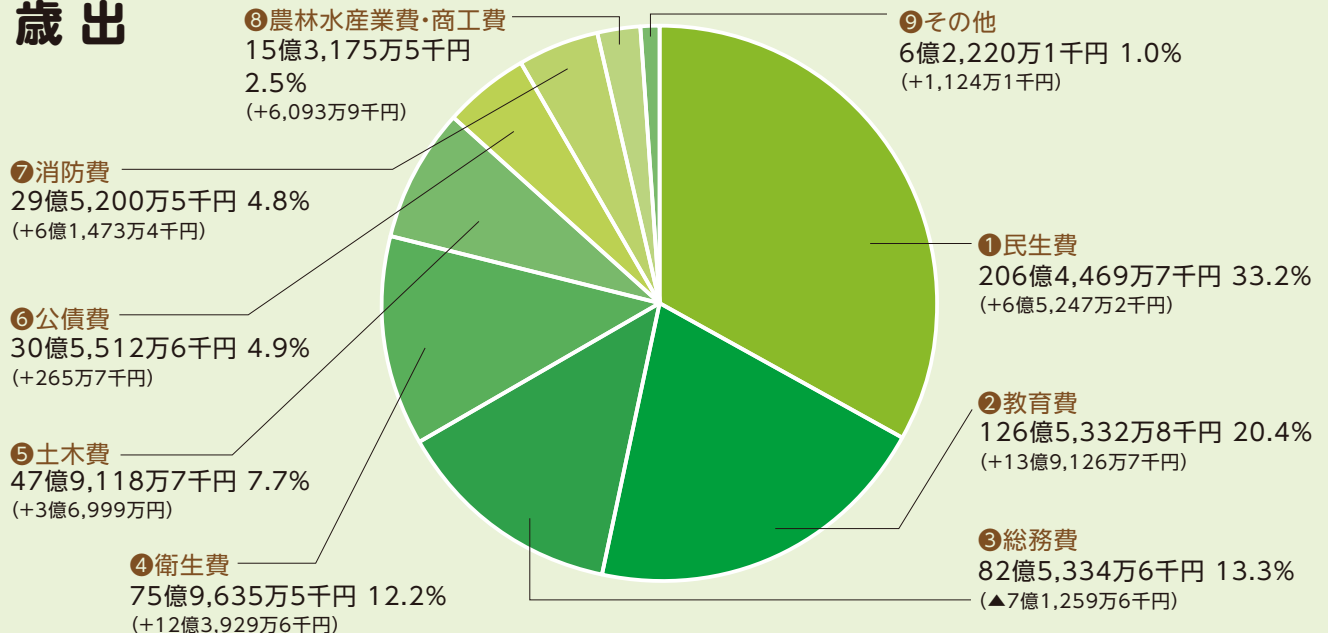

人口減少・少子化対策、公共施設の老朽化対策、社会保障関係や行政のデジタル化などを推進し、中長期的な視点に立ち、財政調整基金などを有効に活用した財政運営に努めます。

(カッコ内は前年度比較)

◆自主財源 市が独自に調達できるお金

- ①市税 市民税、固定資産税など
- ②寄附金 ふるさと納税など
- ③使用料・手数料 施設使用料、証明書発行手数料など
- ④その他 繰入金、諸収入など

◆依存財源 国や県から受け取るお金や借金

- ⑤国庫支出金 国からの補助金、負担金など
- ⑥市債 国や銀行などから市が借入るお金
- ⑦県支出金 県からの補助金、負担金など
- ⑧地方交付税 地方自治体同士の財政力の格差を調整するため、国から交付されるお金
- ⑨地方消費税 地方消費税(県税)の一部から交付されるお金
- ⑩その他 地方譲与税、法人事業税交付金など

- ①民生費 福祉手当、施設運営など
- ②教育費 小・中学校、文化・スポーツなど
- ③総務費 施設管理、広報など
- ④衛生費 予防・検診、環境対策など
- ⑤土木費 道路・河川・公園・都市整備など
- ⑥公債費 借金の返済
- ⑦消防費 消防、防災など
- ⑧農林水産業費・商工費 産業・観光振興など
- ⑨その他 議会運営、予備費など

特別会計

一般会計とは切り離され、決められた事業のみを行う会計です。

会計名	予算額 (前年度比較)
北山財産区	3,000万円 (+100万円)
国民健康保険事業	130億8,400万円 (+1億4,800万円)
上井出区財産区	3,300万円 (+300万円)
猪之頭区財産区	5,400万円 (+1,600万円)
根原区財産区	1,000万円 (±0万円)
介護保険事業	123億8,100万円 (+2億6,100万円)
後期高齢者医療事業	40億7,700万円 (+2億6,600万円)
計	296億6,900万円 (+6億9,500万円)

企業会計

法令に基づき、原則、独立採算で運営している会計です。

会計名	予算額 (前年度比較)
水道事業	34億5,984万1千円 (▲1,815万円)
下水道事業	34億162万5千円 (▲3,573万6千円)
病院事業	152億87万4千円 (+26億3,257万1千円)
計	220億6,234万円 (+25億7,868万5千円)

保育園の先生が遊びにきてくれました!



まんのっばら・ひよこクラブ
(万野2区区民館)

ペーパーサートに興味津々♪



子育てサロン たなかつこ
(田中区民館)

シフォンでゆらゆら布遊び☆

地域子育てサロン

地域の人が集まる、こどもと保護者の「ホッとできる場所」。保護者同士やスタッフと交流しながら、手遊びやわらべ歌、読み聞かせなどで一緒に遊んでいます。

市内に20カ所あり、各地区で定期的
に開催しています。

どの地区の人でも予約なしで気軽に
参加できます。

地域子育てサロン

問 社会福祉協議会 ☎22-0054



こあら教室

ことばを育む遊びを紹介します。
子育ての困りごと相談できます。

時 5月13日(水)9:00~10:00

所 療育支援センターこあら

対 令和7年3月・4月生まれ

定 親子10組(先着順)

申 電話または電子申請で

問 療育支援センター

☎22-6868



おもちゃ病院

壊れて動かなくなったおもちゃを
修理しています。

時 4月19日(日)13:00~14:00

所 大富士交流センター

問 児童館らっこ

☎21-3715



あそびの教室

歌や手遊び、紙芝居、工作、体操、
わらべ歌などで一緒に遊びます。

時 4月8日・15日・22日の水曜日

10:00~11:00

所 大富士交流センター

対 未就学児

問 児童館らっこ

☎21-3715



急な病気

問 静岡こども救急電話相談

☎#8000 または

☎054-247-9910

24時間

緊急・重症のときは迷わず「119」へ

こども相談・虐待相談

問 こども未来課 家庭児童相談係

☎22-1230 平日 8:30~17:15

問 児童相談所全国共通ダイヤル

いちはやく おなやみを
☎0120-189-783 24時間

問 児童相談所虐待対応ダイヤル

いちはやく
☎189 24時間

いじめ・不登校・生活態度・就労の相談

問 青少年相談センター

小・中学生 ☎22-0064

中学卒業~39歳 ☎22-1252

メール相談

✉ e-sodan@city.fujinomiya.lg.jp

平日 9:00~17:00

(第2・4水曜日は19:30まで)

経済的な理由で教育費の支払いに困っている人へ ~就学援助~



小・中学生のいる家庭で、経済的な理由から学校給食費や学用品費
の支払いに困っている人へ助成します。

対 一定の基準以下の収入で経済的に困窮している人

申 申請書(学校にあります。)を学校の窓口へ

他 児童扶養手当を受給している人は就学援助の対象です。受給していない人は、所得額などを証明するものが必要です。

問 学校教育課 ☎22-1184



催し・募集

親子レクリエーション講座



ID 7714

自然の中で、親子と一緒に体を動かします。

時 5月16日(土)10:00~14:00

所 麓の森の大きな家 まほろば(麓161-2)

対 市内在住の小学1~4年生とその家族

定 25組(先着順・1組5人まで)

料 無料

講 遠藤知里さん(常葉大学短期大学部保育科教授)

申 4月20日(月)12:30~5月1日(金)に電子申請で

問 社会教育課 ☎22-1188

ファミリー・サポート・センター受託会員募集



ID 704

ファミリー・サポート・センターは、「子育ての援助をしたい人(受託会員)」と「子育ての援助を受けたい人(委託会員)」をつなぎます。

援助をしたい人は、市が実施する講習会を受講してください。

時 6月22日(月)~26日(金)

全5回 時間未定

所 市役所7階 722会議室 ほか

定 10人(先着順)

料 無料

申 4月10日(金)~5月23日(土)に電話または窓口で

問 ファミリー・サポート・センター(児童館内) ☎22-1268



富士山環境交流プラザイベント

はるみっけ!ちびっこさんぽ

親子で春の自然遊びを体験します。

時 ①4月24日(金)

②4月25日(土)

③4月27日(月)

9:30~11:00

対 ①③1~2歳児と保護者

② 2~3歳児と保護者

定 各日3組(先着順)

申 4月11日(土)9:00~

電話で



ID 4135

親子でたき火デビュー

初めてのたき火や火起こしを体験します。

時 4月18日(土)、19日(日)

9:00~11:00、11:30~13:30

14:00~16:00

対 4歳~中学生と保護者

定 各回2組(2~4人程度)

申 4月11日(土)9:00~

電子申請で



ID 7634

身近なタンポポ押し花づくり

春の代表的な野草、タンポポのつくりを調べ、押し花を作ります。

時 4月26日(日)10:00~12:00

対 4歳~小学6年生

定 4人(先着順)

申 4月13日(月)9:00~

電話で



ID 7641

もりのあそびば

シャボン玉などで遊べます。

時 5月2日(土)、3日(日・祝)

10:00~16:00

申 不要。直接会場へ

他 雨天中止



ID 7657

【共通】

料 無料

問 富士山環境交流プラザ

☎59-0050(休館日:火曜日)



子育てを応援!

産後ケア事業&子育て応援ヘルパーの利用がさらにしやすく!

支援内容が拡充され、利用期間や回数が増えました。

1歳を過ぎたこどもがいる人も申請により、利用券の追加・新規申請ができます。

産後ケア事業

■通所型(短時間)と訪問型が2歳の誕生日の前日まで利用できます。

■通所型(短時間)と訪問型の利用券が3枚追加され、合計8枚分利用できます。

■4月1日からの利用額は通所型(短時間)・訪問型は2,000円、宿泊型は11,000円です。

子育て応援ヘルパー

■2歳の誕生日の前日まで利用できます。

■利用券が合計100枚(100時間)まで利用できます。

問 健康増進課 ☎22-2727



ID 656



ID 658

周囲の理解と気配りが 大きな支えになります

発達障がい

発達障がいは、生まれつきの脳機能の発達の偏りによって引き起こされます。他人との関係づくりやコミュニケーションが苦手とされる一方で、得意なことに対しては、高い集中力など優れた能力を発揮する場合があります。

発達障がいのある人は、外見からは障がいの有無が分かりにくく、本人は悪気なく行動していても、周囲から「自分勝手」「変わった人」と誤解されてしまうこともあります。

できるだけ早い時期に気づき、適切な治療やサポートを受けることで、社会生活をスムーズに送りがやすくなります。また、家族や周囲の人がその特性を理解し、配慮するなど、社会全体で障がいに対する理解や支援に取り組むことが大切です。

症状と特性

発達障がいは、主に次の3つのタイプに分けられますが、それぞれの特性が重なって現れることもあり、障がいの程度にも個人差があります。

自閉スペクトラム症(ASD)

コミュニケーションをとることが苦手で、特定の物事へのこだわりや想像力の乏しさなどの特徴があります。

- 例え話や冗談が通じない
- 急な予定や場面の切り替えが苦手

注意欠如・多動症(ADHD)

不注意(集中できない)・多動(じっとしてられない)・衝動性(考えるよりも先に動く)といった特徴があります。

- 忘れ物が多い、整理整頓ができない
- 静かな場面でも思わず声を出してしまう

限局性学習症(SLD)

全体的な学習などへの理解力に遅れはないが、特定の学習行為が極端に苦手などの特徴があります。

- 数字の順番が分からない
- 聞いた言葉を文字にできない

こんなことで困っています

あいまいな指示が理解しにくい



明確な言葉や肯定的な表現で伝える

あいまいな表現は避け、具体的に伝えましょう。

「走ってはいけません」ではなく、「歩きましょう」と肯定的な表現を使うことで、本人が否定されたという印象を受けにくく、適切な行動をとりやすくなります。

言葉だけの指示では伝わりにくい



イラストや写真を使う

言葉だけで理解することが難しい場合は、イラストや写真など視覚的な情報を添えて説明すると、理解しやすくなります。

～接し方のポイント～

予想外の出来事への対応が難しい



あらかじめ予告する

予測される事態は事前に伝えることで、変化に対する不安を和らげることができます。

途中で急に終わりを告げられることも混乱につながるため、事前に「始まり」と「終わり」をはっきり伝えましょう。

当たり前のことが難しい場合も

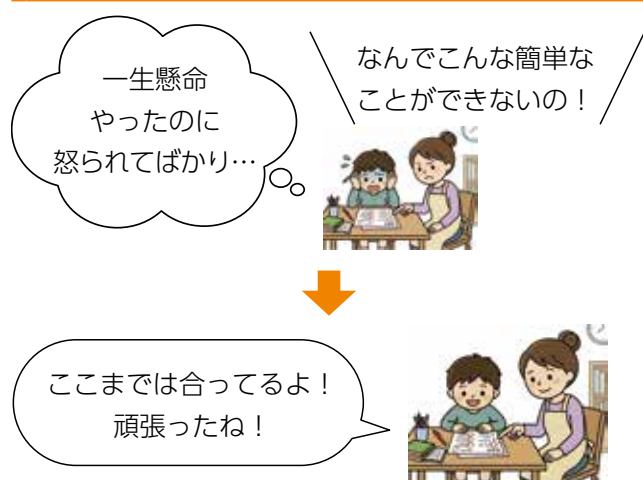

できたことを褒める・できないことを叱らない

その場ですぐ褒めることが、自己肯定感を高め、本人の自信につながります。注意する場合も、責めたり叱るのではなく、努力している点を褒めたうえで、どうすれば良くなるかを具体的に伝えましょう。

困ったら相談を

発達障がいには、できるだけ早期の支援が重要ですが、どの年齢からでも遅くはありません。

少しでも気になったら一人で悩まず、専門の窓口へ相談してください。

家族や身近な人は

■味方であることが本人の支えになります

発達障がいのある人は、対人関係や仕事、勉強が上手くいかないなどの出来事から自信を無くし、自分を否定してしまいがちです。味方であることを伝え続けることで、本人も安心して自分らしく成長することができます。

■抱え込まないで

発達障がいのある人を支えていくことは、容易ではありません。問題を抱え込まず、周囲の人に話を聞いてもらい、ストレスをためないことも大切です。家族からの相談も受け付けています。

相談窓口

就学前のこども

療育支援センター こあら

所 元城町1番2号
問 ☎22-6868(平日8:30~17:00)
✉ ryoiku@city.fujinomiya.lg.jp

小学生以上の人

障がい療育支援課

所 市役所1階
問 ☎22-1145 FAX 22-1251
✉ ryoiku@city.fujinomiya.lg.jp

社会福祉法人 富士宮市社会福祉協議会

所 宮原7-1
問 ☎22-0766(平日9:00~17:00)

社会福祉法人 富士厚生会 障がい者福祉センター 小泉

所 小泉1854-3
問 ☎21-3400(平日9:00~17:00)

催し・募集

からだチェック



ID 1263

体組成や血圧、骨の健康度の測定のほか、ストレスチェックを行います。

時 5月15日(金)9:00~11:00

所 保健センター **定** 35人(先着順)

申 5月14日(木)までに電話または窓口で

出張からだチェック

骨の健康度、握力など身体の状態をチェックします。

時 5月27日(水)10:00~11:30

所 イオンモール富士宮1階 さくらコート

申 不要。直接会場へ

問 健康増進課 ☎22-2727

たのしい脳トレ教室



ID 7002

ストレッチや筋トレ、脳活性化レクリエーションを行い、認知機能の低下を予防します。

時 5月20日、6月17日、7月15日の水曜日(全3回)
10:00~11:00

所 イオンモール富士宮1階 さくらコート

対 市内在住の人 **定** 20人(先着順) **料** 無料

講 脳トレの会 **申** 4月15日(水)9:00~電話で

他 空きがあれば、当日でも参加できます。

問 健康増進課 ☎22-2727

やさしい筋トレ教室



ID 7002

体操やストレッチ、スロートレーニングなどの簡単な筋トレで運動不足を解消します。

時 5月13日、6月10日、7月8日の水曜日(全3回)
10:00~11:00

所 イオンモール富士宮1階 さくらコート

対 市内在住の人 **定** 20人(先着順) **料** 無料

講 筋トレ応援隊 **申** 4月15日(水)9:00~電話で

他 空きがあれば、当日でも参加できます。

問 健康増進課 ☎22-2727

脳トレ運動講座



ID 7258

認知機能低下予防のためのストレッチ・筋トレ・コグニサイズや脳活性化レクリエーションなどを行います。

会場	日時	曜日	時間
南部公民館	4/24、5/22、6/26 7/24、8/28、9/25	金	10:00~
★ 咲花区区民館	4/22、5/27、6/24、 7/22、8/26、9/23	水	9:30~
★ 高原一区公民館*上履き持参	4/8、5/13、6/10、 7/8、9/9	水	10:00~
駅前交流センターきらら	4/28(火)、5/25、6/22、 7/27、8/24、9/28の月曜日		13:30~
★ 三園平区民館	4/14、5/12、6/9、 7/14、9/8	火	9:30~
大富士交流センター	4/14、5/12、6/9、 7/14、8/18、9/8	火	① 9:20~ ② 10:40~
西公民館	4/14、5/19、6/2、 7/14、8/4、9/1	火	① 9:20~ ② 10:40~
★ 星山二区区民館*上履き持参	4/9・23、5/14・28、 6/11・25、7/9・23、 8/13・27、9/10・24	木	13:30~
富丘交流センター	4/10、5/8、6/12、 7/10、8/7、9/11	金	9:30~
★ 杉田区民センター*上履き持参	4/24、5/22、6/26、 7/24、8/28、9/25	金	10:00~
富士根交流センター	4/16、5/21、6/18、 7/16、9/17	木	13:30~
小規模多機能ホームかりんの家	4/9、5/14、6/11、 7/9、9/10	木	13:30~
ケアハウスかたくりの里*上履き、靴を入れる袋持参	4/28、5/26、6/23、 7/28、8/25、9/22	火	13:30~
★ 下条上区区民館	4/24、5/22、6/26、 7/24、8/28、9/25	金	10:00~
上井出区民館	4/7、5/12、6/2、 7/7、8/4、9/1	火	10:00~
芝川公民館	4/9、5/14、6/11、 7/9、9/10	木	13:30~

料 無料 **講** 脳トレの会 **申** 不要。直接会場へ

他 参加できるのは、1人1会場です。★の会場は区民のみ参加できます。

問 健康増進課 ☎22-2727

転倒骨折予防講座 ～フレイル対策はじめての一步～



ID 6987

食生活や口腔ケア、認知症についての講話のほか、筋力アップの運動を行い、心身の活力の低下(フレイル)を予防します。

時 5月20日～6月10日の水曜日(全4回)
13:30～15:00

所 駅前交流センターきらら

対 65歳以上の市民とその支援をする人

定 30人(先着順) **料** 無料

講 保健師、歯科衛生士、管理栄養士

申 4月21日(火)8:30～電話または電子申請で

問 健康増進課 ☎22-2727

初心者向け筋肉若返り塾



ID 7003

ストレッチやマシンを使ったトレーニングを行い、筋肉の若返りを目指します。

時 5月13日～6月3日の水曜日(全4回)9:00～12:00

所 保健センター

対 65歳以上の市民で、介護保険未申請または介護保険などの通所サービスを利用していない人

定 12人(応募多数の場合は抽選)

料 無料 **講** 筋トレ応援隊 **持** 筆記用具

申 4月14日(火)までに電子申請または15日(水)13:30～14:00に保健センターで

他 身体状況により参加できない場合があります。

問 健康増進課 ☎22-2727

自動車学校de認知症カフェ



ID 1443

認知症と車の運転についてお話しするほか、認知機能検査の体験や、車の運転について相談できます。

時 5月18日(月)10:00～12:00

所 富士宮自動車学校(源道寺町10番地)

対 市内在住・在学または在勤の人

定 35人(先着順) **料** 無料

申 5月1日(金)～①住所②氏名③電話番号を電話、ファクスまたは窓口で

他 車で来場できます。

問 高齢介護支援課 ☎22-1591 FAX 28-4345

じんぞう病教室



慢性腎臓病は、腎臓の機能が低下する病気です。進行すると、透析や腎臓移植が必要になったり、心筋梗塞や脳卒中などの病気を引き起こすこともあり、早めの予防や、適切な治療をすることが大切です。

検査データをもとに自分に合った予防法や治療法を学びます。

時 5月7日、6月4日、7月2日、8月6日、9月3日、10月1日の木曜日13:40～16:10

所 市立病院

対 腎臓の機能が低下している人とその家族

定 各日8人(先着順)

料 100～1,200円(受診料・栄養指導料含む。)

持 マイナンバーカードまたは資格確認書、診察券、お薬手帳

申 希望日の3週間前までにかかりつけ医に相談してください。かかりつけ医が申し込みを行います。

問 市立病院 透析室 ☎27-3151

お知らせ

带状疱疹予防接種



ID 4085

带状疱疹のウイルスは、日本人の成人90%以上の体内に潜んでおり、80歳までに約3人に1人が発症するといわれています。予防接種を受けることで、带状疱疹の発症や重症化を予防する効果があります。

種類	接種回数	自己負担額
生ワクチン	1回	3,300円
不活化ワクチン	2回	1回7,700円

時 4月1日(水)～令和9年3月31日(水)

対 過去に带状疱疹ワクチン接種をしたことがない人で
①今年度に65・70・75・80・85・90・95・100歳になる人
②60～64歳でヒト免疫不全ウイルスによる免疫機能障害で身体障害者手帳1級相当の人

申 4月上旬に送付される案内をご覧ください。対象の人で通知が届かなかった場合や、新たに対象になった人は健康増進課(保健センター)へお問い合わせください。

問 健康増進課 ☎22-2727

人間ドックや脳ドックの費用を助成



ID 1325



ID 1308

国民健康保険や後期高齢者医療保険の加入者が、人間ドックや脳ドックを受診する費用の一部を助成します。

【人間ドック】

対象	40歳以上の国民健康保険加入者
助成額	10,027円
申し込み	受診後、マイナ保険証または資格確認書・健診結果・領収書・特定健診受診券・受診者名義の振込先がわかるものを、市役所1階保険年金課窓口へ

対象	①39歳以下の国民健康保険加入者 ②後期高齢者医療保険加入者
助成額	①29,400円 ②10,027円
申し込み	医療機関へ予約後、受診前にマイナ保険証または資格確認書、受診券を、市役所1階保険年金課窓口へ

【脳ドック】

対象	国民健康保険加入者 後期高齢者医療保険加入者
助成額	31,500円
申し込み	医療機関へ予約後、受診前にマイナ保険証または資格確認書・特定健診受診券を持って市役所1階保険年金課窓口へ

他 助成を受けられるのは、人間ドック、脳ドック、特定健診、後期高齢者健診のいずれか1つです。

問 保険年金課 国民健康保険 ☎22-1138
後期高齢者医療保険 ☎22-1482

障がい者の軽自動車税の減免



ID 287

令和8年度の軽自動車税の減免申請を受け付けます。

対 以下のいずれかを満たす市民

- ①身体障害者手帳を持っている18歳以上の人があるが所有する車
 - ②身体障害者手帳(18歳未満)、療育手帳A、精神保健福祉手帳(1級)のいずれかを持っている人または生計同一者が所有する車
- ※障がいの種類や等級により条件があります。

申 5月11日(月)～6月3日(水)に窓口で

他 減免は、1人につき1台のみです(普通車含む)。持ち物などを案内するので、事前にお問い合わせください。

問 市民税課 ☎22-1125 FAX 22-1227

国民年金の学生納付特例制度



学生でも、20歳になると国民年金への加入や保険料の納付義務があります。

ただし、学生は一般的に所得が少ないため、本人の所得が一定額以下の場合には「学生納付特例制度」を利用することで、国民年金保険料の納付が猶予されます。

令和8年度に20歳になる学生の人の

保険料を納付することが難しい人は、申請してください。

持 学生証の両面コピーまたは在学証明書

申 日本年金機構から届く納付書に同封されている「学生納付特例申請書」で誕生日以降に手続きしてください。

他 学生納付特例制度を利用した期間も、将来老齢基礎年金を受け取るための受給資格期間の対象となりますが、年金の受給額には反映されません。

受け取る金額を増やしたい場合は、10年以内に保険料を追納してください。

学生納付特例制度を利用している人の

引き続き学生納付特例制度の利用を希望する人は、再度申請が必要です。

申 日本年金機構から届く「学生納付特例申請書」で手続きしてください。

他 国民年金保険料の納付を希望する場合は、富士年金事務所にお問い合わせください。

問 富士年金事務所 ☎0545-61-1900
保険年金課 ☎22-1139

介護職員初任者研修費補助



ID 1334

介護の基本的な知識や技術を身に付けることができる「介護職員初任者研修」を受講した人に、受講費用の一部を補助します。

対 県の指定する法人が実施する介護職員初任者研修を修了し、次の全てを満たす市民

- ・介護職員として市内の同一介護事業所に3カ月以上継続し直接雇用されている
- ・市税を滞納していない
- ・他の公的制度の補助を受けていない

内 受講料の半額(上限5万円)

申 研修修了後1年以内に窓口で

問 福祉企画課 ☎22-1114

国民健康保険の加入・脱退は 14日以内に届け出を



ID 1299

加入の届け出が遅れると、加入資格が生じた日にさかのぼって国民健康保険税を納めなければなりません。

◆脱退の届け出をしないで社会保険加入後に国民健康保険で診療を受けると、国民健康保険で負担した医療費を返還してもらう場合があります。

	届け出が必要なのは	持ち物
加入	市外から転入してきた	転出証明書
	職場の健康保険をやめた・退職した・被扶養者でなくなった	職場の健康保険をやめた証明書
脱退	市外に転出する	資格確認書または資格情報のお知らせ
	職場の健康保険に入ったまたはその被扶養者になった	国保と職場の資格確認書など(職場の資格確認書が未交付の場合は加入したことを証明するもの)
	加入者が死亡した	資格確認書または資格情報のお知らせ
その他	住所、世帯主、氏名などが変わった	資格確認書または資格情報のお知らせ
	資格確認書をなくした・破損した	顔写真付き本人確認書類(運転免許証・マイナンバーカードなど)
	修学のため、市外へ転居する	資格確認書または資格情報のお知らせ、在学証明書など

持 個人番号確認書類(マイナンバーカードなど)、顔写真付き本人確認書類(運転免許証など)、委任状(別世帯の人が手続きをする場合)

他 窓口で手続きができない場合は、お問い合わせください。

問 保険年金課 ☎22-1138

市立病院で人間ドックを受けられます



市立病院では、平日に1日あたり2人まで人間ドックを受け付けています。動脈の老化度や硬さを調べることができる検査など、受けたい検査を追加することもできます。

申 電話で

問 医事課 27-3151

国民健康保険に加入している皆さんへ



ID 7558

国民健康保険税が変わります

全てのこども・子育て世帯への支援を拡充するための「子ども・子育て支援金制度」が始まり、保険税と合わせて納付します。納税通知書は、世帯主宛てに7月中旬に送付します。

賦課方式		R8年度	対前年比
基礎 (医療)分	所得割	6.65%	同率
	均等割	27,000円	同額
	平等割	21,000円	同額
	課税限度額	660,000円	+10,000円
後期高齢者 支援金分 ※1	所得割	2.55%	同率
	均等割	10,000円	同額
	平等割	7,500円	同額
	課税限度額	260,000円	+20,000円
介護納付金分 (40~64歳) ※2	所得割	2.20%	同率
	均等割	15,000円	同額
	課税限度額	170,000円	同額
子ども・ 子育て 支援金分 ※3	所得割	0.28%	+0.28%
	均等割	1,900円	+1,900円
	課税限度額	30,000円	+30,000円

※1 75歳以上の方が加入する後期高齢者医療制度を支援するためのものです。

※2 40~64歳の方が支払う介護保険料です。

※3 こども・子育て世帯の支援拡充に使用されます。均等割は高校生年代以下のこどもにはかかりません。

問 保険年金課 ☎22-1138

国民年金保険料は前納がおすすめ



日本年金機構が令和8年度分の納付書を郵送します。国民年金保険料の納付書には、月ごとに納める納付書と、半年分、1年分、2年分を前納する納付書があります。

前納すると割引されます。2年分を前納したい人は、お問い合わせください。

	半年	1年	2年
納付額	106,650円	211,220円	418,510円
割引額	870円	3,820円	16,010円
期限	4/30(木)と 10/31(土)	4/30(木)	

問 富士年金事務所 ☎0545-61-1900

後期高齢者医療制度の保険料が変わります

後期高齢者医療制度は、75歳以上の人と一定の障がいのある65歳以上の人を対象です。

保険料が見直されました

保険料は、被保険者の前年の所得に応じて負担する「所得割額」と、被保険者全員が負担する「均等割額」を合計して個人単位で計算されます。



ID 1315

区分	令和7年度	令和8・9年度
所得割率	9.49%	9.35%
均等割額	47,000円	51,100円
賦課限度額	80万円	85万円

子ども・子育て支援金制度が始まります。

子育てを社会全体で応援するための「子ども・子育て支援金制度」は、世代問わず、保険料に上乗せして納付します。



ID 7557

区分	令和8・9年度
所得割率	0.25%
均等割額	1,400円
賦課限度額	21,000円

均等割額の軽減割合が変わり、軽減対象が拡大します

①均等割額の7割軽減について、令和8・9年度医療分のみ7.2割軽減になります。「均等割額」は、被保険者の所得や世帯構成などで、減額されます。



ID 1316

②均等割額の軽減対象となる所得基準額が変わります

区分	旧(令和7年度)	新(令和8年度)
5割軽減	43万円+(給与所得者等の数 [*] -1)×10万円+30万5千円×世帯の被保険者数	43万円+(給与所得者等の数 [*] -1)×10万円+31万円×世帯の被保険者数
2割軽減	43万円+(給与所得者等の数 [*] -1)×10万円+56万円×世帯の被保険者数	43万円+(給与所得者等の数 [*] -1)×10万円+57万円×世帯の被保険者数

※以下のいずれかに該当する人

- ・給与収入が55万円を超える。
- ・65歳未満で公的年金などの収入が、60万円を超える。
- ・65歳以上で公的年金などの収入が、110万円を超える。

問 保険年金課 ☎22-1482

シルバー人材センター会員募集

植木の剪定や草刈り、草取り、駐車場整理、福祉家事援助、子育て支援などの仕事を通して、生きがいや健康、仲間づくりができます。

対 市内在住で、就労していない60歳以上の人

申 電話で

他 毎月上旬、富士宮市シルバー人材センター(小泉569-2)で説明会を開催しています。

問 富士宮市シルバー人材センター ☎23-4008

はり・きゅう・マッサージ費用の助成券交付



ID 1333

はり・きゅう・マッサージの施術費用の一部を助成します。

対 市民のうち、以下のいずれかを満たす人

①70歳以上の人

②身体障害者手帳(1・2級)を持っている人

持 ①はマイナンバーカードや運転免許証など本人確認ができるもの、②は身体障害者手帳

申 市役所1階福祉企画課または出張所窓口で

他 助成券の交付は、4月から3月までの年度内に1人1回のみです。

問 福祉企画課 ☎22-1457

紙おむつなどの購入費を助成



ID 1360

自宅で生活する高齢者などで、常に紙おむつが必要な人に、紙おむつ購入費の一部を助成します。

対 65歳以上または要介護認定・要支援認定を受けている市民で、次のいずれかを満たす人

①寝たきりまたはそれに近い状態である。

②排尿・排便に支障がある。

③疾病などにより、失禁することがある。

申 4月1日(水)～申請書(市役所1階高齢介護支援課または市公式ウェブサイトにあります。)を窓口へ

他 申請書裏面のアセスメントの記入は、ケアマネジャーまたは地域包括支援センターの職員に依頼してください。助成券の交付は年度内に1人1回です。

問 高齢介護支援課 ☎22-1141

集団婦人科検診(子宮頸がん検診・乳がん検診)



ID 1222

子宮頸がん検診と乳がん検診を同じ日に受けることも、子宮頸がん検診のみ受診することもできます。乳がん検診のみを受診したい場合は、お問い合わせください。

両方の検診を受診したい人

- 対** 令和7年度に乳がんと子宮頸がんの検診を受けていない40歳以上の女性
- 定** 1日60人(先着順)
- 料** 2,040円(令和8年度に41歳になる人は1,020円)

子宮頸がん検診のみを受診したい人

- 対** 令和7年度に子宮頸がん検診を受けていない20歳以上の女性
- 定** 1日20人(先着順)
- 料** 1,020円(令和8年度に21歳になる人は無料)

【共通】

- 時** 6月4日(木)・15日(月)、7月6日(月)・15日(水)・27日(月)、8月7日(金)・27日(木)、9月25日(金)・30日(水)、11月2日(月)
- 所** 保健センター(9月25日(金)のみ芝川会館)
- 申** 5月8日(金)～電話または電子申請で

- 他** ■人工股関節で開排制限のある人は、担当医と相談してから申し込んでください。
 - 生理中の場合は、検診を受けられないことがあるため、生理予定日の前後は避けてください。
 - 次の人は、乳がん検診を受診できません。
 - ・しこりや分泌物などの自覚症状がある。
 - ・妊娠中である。
 - ・授乳中、断乳後1年未満または出産後1年未満である。
 - ・乳房疾患の治療中である。
 - ・ペースメーカーを付けている。
 - ・血糖計測器、インスリンポンプを付けている。
 - ・豊胸手術をしたことがある。
 - ・上半身にシャント・ポートなどの管がある。
 - 共立蒲原総合病院でも受診できます。希望する人は直接お問い合わせください。
- 乳がん検診と子宮頸がん検診を同日で受けることもできます。

(☎0545-81-3325 平日8:00～16:45)

問 健康増進課 ☎22-2727

高齢者の団体が行う親睦会などの費用を助成します



ID 7723

高齢者の皆さんが、いきいきと元気に地域で生活することを応援するため、4月から「高齢者つながり・生きがい創出事業」を開始します。

高齢者が所属するサークルやグループ、団体などが交流のために行う食事会や集会、旅行などの親睦会の費用を助成します。

【補助の内容】

参加した65歳以上の市民1人につき、3,000円を上限に、かかった経費を助成します。

- 対** 次の要件を全て満たす団体
 - ・構成員の半数以上が市内在住の65歳以上
 - ・所属人数が3人以上
 - ・年間を通して生きがいづくりや地域貢献の活動をしている
- 申** 事前に福祉企画課に相談
- 他** 各団体、年度内に1回利用できます。



写真のような旅行や食事会も対象です。

敬老のお祝いが見直されました

77歳、88歳を迎える人に、市から敬老祝金として1万円を贈呈します。

対象者には、6月頃に市から案内通知が届きます。

問 福祉企画課 ☎22-1457



白糸自然公園 (例年の見頃 4月中旬)

冠雪の富士山と菜の花、芝桜が共演します。

市内には、桜の名所のほか、菜の花畑や、藤の花など、春を感じられるスポットが多くあります。

皆さんのおすすめの春らしいスポットを教えてください。

いただいた写真を広報ふじのみや5月号や市公式ウェブサイト、SNSなどで紹介します。



催し・募集

農業学習体験講座 たのしい野菜づくり



ID 7721



野菜の種類ごとの土づくりや畝づくり、支柱の設置など、野菜栽培の基本を実習形式で学びます。

時 4月23日～7月2日の隔週木曜日(全6回)9:00～11:00

所 定年帰農集団「新鮮組」農場(栗倉)

対 市内在住で、全ての講座に参加できる人

定 20人(先着順)

料 1,000円

講 定年帰農集団「新鮮組」

申 4月21日(火)までに電話または窓口で

問 農業政策課 ☎22-1148



春の富士山 縄文の学校



ID 1738

土器づくりや石器づくりを通して、縄文時代の生活を体験します。

時 4月25日(土)10:00～15:00

所 大鹿窪遺跡、大鹿館

料 500円

申 4月9日(木)～23日(木)に電子申請で

他 定員は教室によって異なります。詳しくは市公式ウェブサイトをご覧ください。

問 埋蔵文化財センター

☎65-5151

天神山 自然観察の会

天神山で見られる春の草花を観察します。

時 4月12日(日)9:00～10:30

所 天神山自然観察の森 駐車場

定 20人(先着順)

料 無料

講 佐野光雄さん

申 4月10日(金)までに電話で

他 雨天の場合は4月19日(日)に順延します。

問 富士宮緑化事業協同組合 赤池

☎22-2824

☎090-5638-4472

浅間大社 やぶさめ 流鏝馬まつり



ID 7652



源頼朝が富士の巻狩りを行った際、流鏝馬を奉納したことが始まりといわれる行事で、射手が馬に乗り、約150mの馬場を駆け抜け、的を射ます。境内には、約200の出店が並びます。

時 5月4日(月・祝)～6日(水・祝)5日

9:00～ 流鏝馬祭(本殿)

浅間大社流鏝馬式(馬場)

12:00～ 練行※

※神職・武者・稚児などが市内を練り歩きます。

15:00～ 小笠原流神事流鏝馬(馬場)

他 城山公園に駐車はできません。

問 富士山本宮浅間大社

☎27-2002

ハンギング バスケット教室



ID 4134



ハンギングバスケットの作り方や、管理方法を学びます。

時 5月21日(木)13:30~15:30

所 富士山環境交流プラザ

対 市内在住の人

定 20人(応募多数の場合は抽選)

料 3,000円

講 日本ハンギングバスケット協会

申 4月23日(木)までに①郵便番号②住所③氏名④電話番号⑤講座名を郵送、ファクスまたは電子申請で

問 花と緑と水の課

☎22-1168 FAX 22-1140

宮の美術家展



市内で活動する伊藤三奈子さんの作品を展示します。

時間軸で変化する空間装飾「希望のカケラ～出発の日～」

時 4月3日(金)~16日(木)

9:00~21:30(初日は14:00~、最終日は12:00まで)

所 大富士交流センター

問 文化会館事務所 ☎23-1237



イオンde優しい 春の三重奏



クラシックやオリジナルの楽曲を演奏します。

出演:ホルンと名のつくトリオ

鈴木章斗(イングリッシュホルン)

WAVET(フリューゲルホルン)

塩川美香子(ピアノ)

時 4月23日(木)11:00~11:30
14:00~14:30

所 イオンモール富士宮1階 さくらコート

料 無料

申 不要。直接会場へ

問 文化会館事務所 ☎23-1237

宮の美術家展 出展者募集



写真や絵画、工芸、工作物などの作品を展示したい人を先着順で募集します。

時 8月31日(月)までの期間で最大2週間

所 ①大富士交流センター
②富丘交流センター

対 市内で創作活動をする個人または団体

料 無料

申 電子申請で

他 ①パネルや長机に展示
②ピックアップレールに掲示
・営業目的の展示はできません。作品は出展者が管理してください。

問 文化会館事務所 ☎23-1237

市営住宅 入居者募集



ID 488

7月入居者を募集します。

申 5月8日(金)~15日(金)に申込書(市公式ウェブサイトにあります。)を窓口で

他 募集する住宅は、5月8日(金)に市公式ウェブサイトでお知らせします。

問 建築住宅課 ☎22-1163

自衛官採用制度 説明会



種別	一般候補生、2等陸・海・空士
対象	18歳以上33歳未満の人
種別	航空学生(海上自衛隊)
対象	高卒(見込含)23歳未満の人
種別	航空学生(航空自衛隊)
対象	高卒(見込含)24歳未満の人
種別	防衛大学校学生 防衛医科大学校医学科学生 防衛医科大学校看護学科学生
対象	高卒(見込含)21歳未満の人
種別	陸上自衛隊高等工科学校生徒
対象	中卒(見込含)17歳未満の男子
種別	幹部候補生(一般・飛行・専門)
対象	22歳以上26歳未満の人
種別	幹部候補曹
対象	20歳以上33歳未満の人
種別	技術曹(陸・海・空)
対象	20歳以上で国家免許資格がある人
種別	キャリア採用幹部
対象	大卒以上で2年以上の業務経験のある人
種別	予備自衛官補(一般)
対象	18歳以上52歳未満の人
種別	予備自衛官補(技能)
対象	18歳以上55歳未満で国家免許資格がある人

時 4月18日(土)10:00~15:00

所 西公民館

問 自衛隊富士地域事務所
☎0545-51-1719

第5期 ふじのみや未来塾



ID 606

富士宮のまちづくりにつながるアイデアを形にする方法やプレゼンテーションの技術を学びます。

時 5月16日・30日、6月13日・27日、7月11日の土曜日(全5回)
13:30～16:00

所 駅前交流センターきらら

対 市内在住・在勤・在学または出身の高校生以上で、全ての講座に参加できる人

定 16人(先着順) **料** 無料

講 飯倉清太さん(静岡大学未来社会デザイン機構客員教授)

申 5月12日(火)までに①郵便番号②住所③氏名④年齢⑤電話番号を電話、メール、電子申請または窓口で

問 市民交流課 ☎22-1165

✉ koryu@city.fujinomiya.lg.jp

お知らせ

不動産を所有する人へ 変更登記の義務化



不動産の所有者は、住所・氏名を変更した場合、2年以内に変更の登記をしなければなりません。

所有する不動産で氏名や住所が違っている場合は、令和10年3月31日までに正しく登記してください。

違反した場合は、5万円以下の過料が適用されることがあります。

詳しくは、法務省のウェブサイトをご覧ください。

スマート変更登記

申請すると、その後に住所・氏名変更があった場合、法務局が変更の登記を行います。

問 静岡地方法務局

☎054-254-3555

し尿の汲み取り、 浄化槽清掃お休みします

時 5月3日(日・祝)～6日(水・祝)

問 生活環境課 ☎22-1137

ごみ収集・受け入れ お休みします

時 5月3日(日・祝)～6日(水・祝)

問 生活環境課 ☎22-1137
清掃センター ☎58-2667

土地の価格を 調べたいときは



ID 268

■地価公示が閲覧できます

都市計画区域内で標準的な使われ方をしている土地の適正な価格を公表します。

土地の形状や道路の条件、駅からの距離、上下水道の整備状況などの土地の条件を、標準地と比較すると、対象地のおおよその土地価格がわかります。

所 市役所1階資産税課、出張所、図書館、国土交通省公式ウェブサイト

■路線価などを公開しています

宅地の評価額の基本となる路線価(土地の1㎡あたりの価格)などを公開しています。

所 市役所1階 資産税課

問 資産税課 ☎22-1127

パブリックコメント 結果



ID 7570

富士宮市景観計画改定について1月14日(水)～2月13日(金)に意見を募集した結果、意見数13件でした。市公式ウェブサイト、市役所1階行政資料コーナー、5階都市計画課窓口で確認できます。

問 都市計画課 ☎22-1408

ペットの遺骨・遺灰を 返骨できます



ID 643

富士宮聖苑で火葬された愛玩動物の遺骨・遺灰を希望する人に返骨します。

申 火葬の予約時に市役所1階市民課窓口で

他 遺骨・遺灰を入れる箱などは持参してください。富士宮聖苑内の売店で骨壺を販売しています。

問 【予約受付】

市民課 ☎22-1135

【その他】

環境未来課 ☎22-1136

固定資産税・都市計画税 納税通知書を送ります



土地や家屋、償却資産の1月1日現在の所有者に、固定資産税・都市計画税の納税通知書を4月中旬に郵送します。

■所有者が亡くなった場合は

相続人が納付してください。

納税通知書などを相続人代表者に送付します。「相続人代表者指定届」を提出してください。

■納税通知書・課税明細書を紛失した場合は

再発行できません。市役所1階収納課で発行する名寄帳で課税内容を確認し、納付してください。

納付(納入)済通知書(納付書)は収納課で再発行できます。

■こんなときは、お知らせください

- ・土地の使用状況を変更したとき
- ・家屋を新築、増築したとき
- ・家屋を取り壊したとき
- ・家屋の用途を変更したとき

問 資産税課 ☎22-1127

林野火災を 起こさないために



ID 7665

強風の日が続き、空気が乾燥すると火災の危険性が高まるため、火の取り扱いに注意しましょう。林野火災の注意報や警報が発令されると、対象地域での火の使用が制限されます。

詳しくは、市公式ウェブサイトをご覧ください。

問 予防課 ☎22-1199

「富士宮の歴史」 民俗編・通史編 I 販売



「富士宮の歴史」民俗編・通史編 I の2冊が完成しました。4月15日(水)から販売および市公式ウェブサイトにて電子データを公開します。

民俗編

祭りや年中行事、信仰、暮らしの道具などから、生活文化や地域に受け継がれた知恵や願いを解説しています。



ID 7735

通史編I

考古資料や文献をもとに、遺跡や古墳、武士や寺社の動きなどを通して、旧石器時代から中世までの歴史の流れや地域の成り立ちを時代順に解説しています。



ID 7739

申 市役所6階文化課、埋蔵文化財センター窓口または市公式ウェブサイト内の販売フォームで

料 1,000円

他 ウェブサイトで購入する場合は別途送料がかかります。

問 市史編さん室 ☎22-1187

補助・助成

感震ブレーカー 設置補助金



ID 41

感震ブレーカーは、大地震が発生した際、電気を遮断し、停電復旧時に発生する通電火災を防ぎます。

補助金額

本体購入費と設置工事費の2/3
(上限額25,000円)

対 次の全てを満たす人

- ・市内に住宅を所有または住んでいる個人(賃貸住宅は居住者のみ)
- ・既存の分電盤を感震機能付住宅用分電盤へ取替えまたは後付型の設置(新築時は対象外)
- ・市内の電気事業者が設置

申 市内の電気事業者に相談し、工事前に必要書類(市公式ウェブサイトにあります。)を4月9日(木)～窓口へ

他 1世帯1個に限ります。予算額に達し次第終了します。

問 危機管理局 ☎22-1319

古紙等リサイクル 活動奨励金



ID 347

古紙や古布、牛乳パック、アルミ缶の資源を回収する団体に、奨励金を交付します。申請には、事前に団体登録が必要です。

対 市内の自治会、子供会、PTAなどの団体

申 申請書(市公式ウェブサイトにあります。)を窓口へ

問 生活環境課 ☎22-1137

住宅リフォーム 宮クーポン



ID 2136

住宅をリフォームする人は、市内の店舗などで使用できる「宮クーポン」をもらえます。

子育て世帯や新たに三世帯同居をしようとする世帯は、金額が上乘せされます。

◆クーポン額

種別	交付金額
①一般	10万円
②子育て (未就学児または妊婦がいる世帯)	15万円
③三世帯同居 (三世帯が新たに同居する世帯)	20万円

対 次の全てを満たす人

- ・市内に住宅を所有し、住んでいる。
- ・市税の滞納がない。
- ・リフォーム費用が30万円以上である。
- ・市内に本店がある事業者が工事を行う。
- ・4月1日(水)以降に着工し、11月30日(月)までに工事が完了する。

申 期間内に申請書(富士宮商工会議所、芝川商工会または市公式ウェブサイトにあります。)を郵送または富士宮商工会議所(豊町18-5)の窓口で

【郵送】

4月1日(水)～

【窓口】

① 4月14日(火)～

②③ 4月13日(月)～

他 予算額に達し次第終了します。

問 富士宮商工会議所 ☎26-3101



ゼロカーボン推進設備などの導入費補助金



ID 4528

一般住宅へ創エネルギー設備や蓄エネルギー設備の設置や購入、ZEH(ネット・ゼロ・エネルギー・ハウス)を導入する場合の、費用の一部を補助します。

補助対象設備	補助金額
住宅用太陽光発電システム(10kW未満)	1kw/2万円
家庭用燃料電池(エネファーム)	上限10万円(6年以上のリース契約は上限5万円)
定置用リチウムイオン蓄電池	
ビークル・トゥ・ホームシステム	上限5万円
クリーンエネルギー自動車	
HEMS(ホームエネルギーマネジメントシステム)	上限1万円
ZEH	上限30万円

自治会の集会所などへ太陽光発電システムなどの創エネルギー設備や蓄電池などの蓄エネルギー設備をセットで導入する場合の費用の一部を補助します。(上限150万円)

対 市内在住の人と市内の自治会

申 4月1日(水)～令和9年1月29日(金)に工事着手(購入)前に、申請書類(市公式ウェブサイトにあります。)を窓口で

問 環境未来課 ☎22-1131

事業者

事業者向けゼロカーボン推進設備などの導入費補助金



ID 2179

創エネルギーや蓄エネルギー、省エネルギー設備を設置・購入する事業者は、費用の一部を補助します。

補助対象設備	補助金額
太陽光発電システム	1kw/2万円 ※上限100万円
定置用リチウムイオン蓄電池	上限10万円 (6年以上リースは上限5万円)
ビークル・トゥ・ホームシステム	上限5万円
クリーンエネルギー自動車	
省エネ設備(空調設備・給湯設備・照明設備)	上限200万円 下限20万円

対 市内に事業所のある中小企業など

申 令和9年1月29日(金)までに申請書(市ウェブサイトにあります)を窓口で

問 環境未来課 ☎22-1131

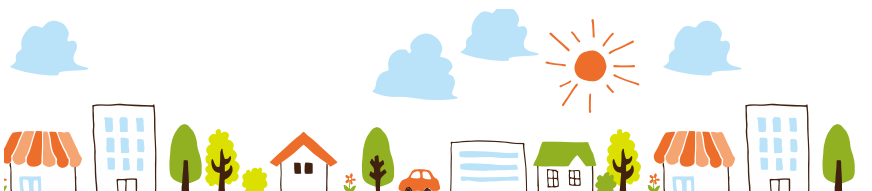

富士宮にときめくフェス出店者募集



ID 7375



7月10日の富士山開山をお祝いし、富士宮の魅力をもっとPRするイベントを開催します。

富士山やさくやちゃん、富士宮にちなんだ商品の販売、ワークショップの実施を希望する事業者や団体を募集します。

時 7月4日(土)・5日(日)
10:00～16:00

所 イオンモール富士宮

対 イベントの趣旨に沿って出店で、説明会に参加できる事業者

申 4月13日(月)～24日(金)に電子申請で

他 イオンモール富士宮と協議して出店事業者を決定します。初出店の事業者は、イベント概要などを説明するため、事前に打ち合わせを行います。

問 広報課 ☎22-1119

建設業 令和8年度 経営事項審査



公共工事を直接請け負おうとする建設業者は、必ず審査を受けてください。審査日は、決算月により異なります。

所 富士土木事務所

対 令和7年12月～令和8年11月に決算を迎えた(迎える)市内の建設業者(法人・個人)

問 静岡県建設業課
☎054-221-3058

内房地区

おざきとりで 尾崎砦(富士浅間神社)

戦国時代、静岡県と山梨県の県境にある白鳥山から南東方向に伸びた尾根の先端には、山頂の白鳥山城の防衛拠点や物資の中継地点として築かれた山城※1「尾崎砦」がありました。

平成9年に行われた城跡の調査※2によると、堀の一部が武田氏の城と同じ構造のものがある一方で、これよりも古い構造の堀があることが判明しました。尾崎砦を含む白鳥山周辺は、今川氏の家臣、萩氏の支配下にありましたが、永禄11(1568)年から行われた武田信玄の駿河侵攻により奪われ、その後武田氏によって改修されたと推測されます。

尾崎砦があった場所には富士浅間神社が建てられ、本殿には室町時代末から江戸時代前半に作られたとされる神像が祀られています。

また、神社の北側には、当時作られた堀が今も残っています。

- ※1 険しい山の尾根や山頂に築かれた防御に特化した土の城
- ※2 この調査により、城の各施設の配置を示した平面図「縄張り図」が作成され、城の全体構造を把握できるようになった。



尾崎砦縄張り図 (1997山梨県富士町教育委員会より)



富士浅間神社の境内

歩く博物館 Wコース<内房地区> 内房の里を歩くコース

市役所6階文化課、出張所
または市公式ウェブサイトなど
にあります。



ID 1769



歩く博物館ガイドブック

全24コースの地図と解説付きです。

- 料 500円
- 申 市役所6階文化課、埋蔵文化財センターの窓口で
- 他 郵送で購入したい場合は、電話またはメールでお問い合わせください。
- 問 文化課 ☎22-1187
- ✉ e-bunka@city.fujinomiya.lg.jp

有料
ガイドブック



問 文化課 ☎22-1187

暮らしのなかに

一人ひとりが少し工夫するだけで、誰かの優しい暮らしにつながります。できることから一つずつ、暮らしのなかに取り入れてみませんか。

富士山を守り未来につなぐ

エスディー ジーズ

富士山SDGs

富士宮市に住む私たちが、これからもずっとこのまちで住み続けるためにみんなで取り組む目標です。

できることから一つずつ、一人ひとりが意識して行動しましょう。

ここでは富士宮市の取り組みを紹介します。



生まれた国や人種、性別、障がい、言語などによる差別をなくし、誰もが平等に暮らせるようにする。

市内で暮らす外国人が日本語を学べる教室の開催や、日常生活の困りごとを相談できる窓口の設置のほか、市公式ウェブサイトではさまざまな言語で情報を発信しています。

また、難しい言葉を簡単に言い換えた「やさしい日本語」の出前講座を市民向けに実施するなど、日本語が苦手な外国人や子ども、高齢者、障がいのある人など、全ての人に情報が届く仕組みづくりに取り組んでいます。

富士宮市のSDGsへの取り組みを市公式ウェブサイトで紹介しています。



ID 2662

全ての人が情報を受け取るために

市からの情報を、全ての人にわかりやすく正確に伝えるため、市公式ウェブサイトでは次の機能を搭載しています。

①外国語翻訳

英語や中国語など全132カ国語に翻訳します。

- | | |
|-------------|------------|
| → English | → Chinese |
| → T-Chinese | → Korean |
| → Deutsch | → Italiano |

②やさしい日本語への言い換え

わかりやすく簡単な日本語に言い換えられ、漢字には振り仮名がつきます。

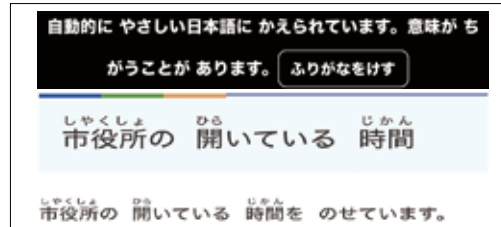

問 企画戦略課 ☎22-1113

コミュニケーション手段を増やす

手話

過去に掲載した手話を動画で紹介しています。



ID 1406

たくさんの花が咲くので、春が好きです。



指先を軽く閉じた両手の手首を合わせ、手首を右方向に回転させながら指を開く（花が咲く）



両手のひらを広げ、下から上にあおぐように繰り返し動かす(春)



「花」の手話を横にずらしながら何回か繰り返すことで、「たくさんの花が咲く」という意味になる。



右手の親指と人差し指をのばしてあごに当て、下にのろしながら指を閉じる(好き)

問 障がい療育支援課 ☎22-1145

わが家の スター

よとき
坂口 義時さん
R4.9.27生

毎日お母さんと
元気いっぱい
遊んでくれてありがとう



りんと
宇敷 凛人さん
R6.7.29生

一歳の誕生日
おめでとう!



写真募集

下記二次元バーコードから
ご応募ください。

掲載は、先着順・こども
1人につき1回です。



ID 2895

りず
山本 莉鈴さん
R7.3.12生

富士宮で自由に！
富士山以上の夢を持って
成長していきます。



図書館

※中央図書館は毎週水・木・金曜日は
19:00まで開館。

※駅前・大富士・富丘・富士根交流
センターでも貸出・返却できます。

[休館日] 中央・西富士 ○

芝川 ○ 共通 □

[市立図書館ウェブサイト]

図書予約・検索・
貸出延長ができます。



4						
日	月	火	水	木	金	土
		1	2	3	4	
5	6	7	8	9	10	11
12	13	14	15	16	17	18
19	20	21	22	23	24	25
26	27	28	29	30		

5						
日	月	火	水	木	金	土
					1	2
3	4	5	6	7	8	9
10	11	12	13	14	15	16
17	18	19	20	21	22	23
24/31	25	26	27	28	29	30

HP <https://www.fujinomiyalib.jp/index>

中央図書館「りんごの棚」



児童コーナーに「りんごの棚」を
設置しました。

点字の本や、大きな文字で書か
れた本、絵や図、写真が多く簡単な
文章で読みやすいLLブック、デジ
タル録音図書「DAISY図書」など、
誰もが読書を楽しめるように工夫
された本を集めています。



問 中央図書館 ☎26-5062

今月のおすすめ本 一人気のものにはわけがある



おかしのヒミツ研究所

-科学でわかる!おいしさのナゾ-

3時のおやつ科学機構/著(えほんの杜)

おかしの味や食感がどのように
作られているのかを、科学的な視
点で紹介しています。



カップ焼きそばの謎

塩崎省吾/著(早川書房)

カップ焼きそばに懸ける、各社の
熱意と創意、激烈なシェア争いの
歴史を探ります。

ふじのふもとの姫 beauty



神田商店街にあるご当地コスメショップで、自社製品のほか、県内企業の基礎化粧品も取り扱っています。

地元の老舗酒蔵メーカー富士高砂酒造とコラボして作ったアミノ酸高配合のハンドジェル「富士高砂美手」に加え、クレンジング、美容液、乳液など多くのラインナップを揃えています。

富士山の溶岩を練り込んで作った人気の「ミネラルソープ」など、お土産やプレゼントにもおすすめの富士宮ならではの商品を多数用意しています。

所 大宮町2-1
☎ 22-5411



株式会社星ヶ山



令和3年4月に設立した農地所有適格法人で、化学肥料・農薬などを使わず環境にやさしい有機野菜を生産する「富士山麓有機農業推進協議会」のメンバーとして活動しています。日々SDGsに取り組みながら野菜を生産するほか、干し芋の加工にも力を入れています。

野菜はう宮～なや富士川楽座、本社での直接販売のほか、インターネットでも購入できます。クラフトバンドの生産、雑貨、バッグなども販売しており、誰でも立ち寄れる「場所」を目指し、自社販売所や加工場の設立を予定しています。

所 沼久保122-1
☎ 25-2930



ビジネスコネクふじのみや

市や富士宮商工会議所、芝川商工会、富士宮信用金庫が連携し、総合相談窓口を設置し、地元の企業や、創業を考えている人を支援しています。

起業の方法や経営、販路開拓などの事業者のさまざまな相談に応じます。

問 商工振興課
☎ 22-1295 FAX 22-1385





エキマエChallenge House CHILL IN

通称チリンは、高校生～30歳ぐらいの若者が、販売や展示、イベントの開催など、趣味や特技を活かした活動を行う場、同じ夢やビジョンを持つ人同士が集まる場として、あなたの「やってみたい!」を応援します。

高校生×市内事業者 産学連携の取り組み



完成した落花生ジェラート
(富岳館高校生徒がパッケージをデザインしました)

収穫した落花生、どうしよう?

探究学習で落花生を栽培する富岳館高校が収穫後の活用に悩んでいたところ、市内の洋菓子店「赤池商店」が落花生の商品化を提案し、落花生ジェラートが完成しました。

商品の完成。その先に

落花生ジェラート完成までの取り組みは、地産地消や食べ物を大切にする事例として小学校の食育の授業で取り上げられました。

また、若者と事業者が連携して新しい未来を考えたり、市内事業者を知るきっかけになることを目指して、地域おこし協力隊の川上敦也さんが、落花生ジェラート完成までの事例発表会とワークショップを開催しました。

商品の完成だけで終わらず、新たな連携につなげるための取り組みも行っています。

高校生の新たな活動場所



探究学習に取り組む高校生が集まり、チームを組みながら、空き家対策、ニジマスなどのさらなる活用、新たなスイーツの開発など、さまざまなテーマで議論を重ねています。

探究を実践につなげるために、高校生の主体性を尊重しながら、学習のアドバイスや協力できる事業者の紹介、イベント開催方法の助言などを行っています。

今後は高校の枠を超え、地域の高校生が一体となって探究学習を行えることを目指しています。

～探究学習とは～

自己の生き方を考えながら課題発見・解決能力を身に付け、情報収集・分析能力を養い、主体的に協働し、よりよい社会の実現を目指す姿勢を育むことを目的とした総合的な学習です。

高校生たちが地域の課題解決のために自分の足で地域を歩き、地域の人と話し、地域を深く知ることで、富士宮のことを好きになってくれることを期待しています。

CHILL IN



営業日 月・木・金 16:00～20:00
土・日 10:00～17:00

利用料 無料



Instagram



ホームページ

あなたは何をやってみたい?

- 自分で描いた絵を展示してみたい
- 趣味で作っているアクセサリを販売したい
- サークルや団体の活動拠点にしたい

特別な想いがなくても大丈夫! きっと面白い誰かに出会える

- 部活のみんなとミーティングがしたい
- 広い場所で友達とゆっくり自習がしたい
- 同年代の人と関わりたい

[問い合わせ]

地域政策推進室

☎ 22-1215

エキマエChallenge House CHILL IN ☎ 070-5039-6918

利用希望はインスタ DM、または電話でご連絡ください。



問い合わせ

上野・北山
地域学習センター
☎58-0256

南部公民館
☎23-2818

白糸・上井出
地域学習センター
☎54-1750

富士根北
公民館
☎23-3896

駅前交流
センターきらら
☎22-8111

西公民館
☎22-3355

大富士
交流センター
☎28-0024

芝川公民館
☎65-0402

富丘
交流センター
☎21-3305

柚野公民館
☎66-0100

富士根
交流センター
☎29-6121

講座名	実施日	時間帯	主催
	講師	料金	受付開始
手芸・工芸			
リボンレイ教室	6/3(水) 小川綾美さん	午前 1,900円	富士根 4/21
紙/バンドで、ステキな バッグ作り	6/2・9・23・30(火) 浅田清子さん ほか	午後 4,600円	白糸★ 4/30

親子・子ども			
産後ママの アフターピクス	5/12・19、6/2・9(火) 土屋佳名子さん	午前 無料	上野★ 4/14
親子プログラミング教室	5/17(日) 村澤宏樹さん(Coder Dojo)	午前 無料	駅前 4/21
子ども将棋	6/7～7/12(日) 日本将棋連盟富士宮支部	午前 無料	富士根 4/23

スポーツ			
【長期講座】 美養ストレッチ	5/13～7/29(水) 村松美也子さん	夜間 4,000円	大富士 4/14
ゆっくりだけど しっかり身につく 体幹トレーニング	5/12～6/9(火) 榊原大史さん	午後 2,000円	根北★ 4/14
女性のための ヨガ&ピラティス	5/11～8/3(月) 望月明日香さん	夜間 4,000円	駅前 4/15
【長期講座】 ピラティス	5/8～7/24(金) 佐野千穂さん	午前 4,000円	柚野★ 4/15
【長期講座】 美養ストレッチ	5/14～7/30(木) 村松美也子さん	夜間 4,000円	富丘 4/15
柚野ノルディック ウォーキング	5/23(土) 佐藤隆夫さん	午前 400円～	柚野★ 4/16
【長期講座】 初めてのピラティス	5/21～8/6(木) 佐野千穂さん	午後 4,000円	白糸★ 4/16
女性のためのヨガ& リンパケアでからだ の不調解消!	5/20～6/17(水) 山田隆子さん	午後 2,000円	西★ 4/16
バランスボール	6/2～30(火) 佐藤優子さん	午後 2,000円	大富士 4/21
バランスボール	6/4・11・25、7/2・9(木) 佐藤優子さん	午後 2,000円	富士根 4/22
健康のびのび ストレッチ	5/21～6/18(木) 望月明日香さん	午後 2,000円	駅前 4/23
楽しくゴルフを始め よう!	6/3～7/8(水)6/17除く 24(nishi)スポーツゴルフ練習場講師	午前 2,000円～	西★ 5/7

園芸			
プロが教える庭木の 剪定術(春)	5/20・27、6/10(水) 堤昌之さん	午前・午後 各1,200円	白糸★ 4/13
季節を楽しむ寄せ植え	5/16(土) 岩田徹さん(岩田種苗店)	午前 2,900円	芝川★ 4/23

講座名	実施日	時間帯	主催
	講師	料金	受付開始
一般・教養			
南部公民館女性学級 カトリア学級	5/8～11/13(金) 小林和恵さん ほか	午前 無料	南部★ 4/16
渡井正二氏から学ぶ 富士根北地区の歴史 ～水と生活～	5/23(土) 渡井正二さん	午後 400円	根北★ 4/18
郷土を歩こう!! (白糸地区歴史編)	5/19(火) 文化課学芸員	午前 400円	白糸★ 4/20
あたらしいコトはじめよう 「韓国語を学ぼう」	5/22～7/17(金) 6/19除く 徐恩恵さん	午前 3,200円	西★ 4/22
フィールドワーク 村山浅間神社を中心 に富士山信仰を学ぶ	5/30(土) 渡井正二さん	午前 400円	根北★ 4/25
西公民館女性学級 はなみずきの会	5/26～12/22(火) 松永泰然さん ほか	午後 700円	西 4/28
ココロ文字を学ぶ	6/9～7/28(火) 後藤一夫さん	午前 4,200円	白糸★ 5/7

料理			
はじめてさんの おうちパン	5/13・27(水) 鈴木知子さん	午前 2,800円	駅前 4/16
パン作り教室(春)	5/16・30、6/13(土) 鈴木知子さん	午前 5,200円	大富士 4/16
なごみ味噌づくり	5/27(水) 宮田雅和さん(なごみ農園)	午前 2,900円	柚野★ 4/23

自然			
野草の観察(沼久保)	5/15(金) 佐野光雄さん	午前 400円	芝川★ 4/16
初夏の明星山 野草観察	5/27(水)※雨天時座学 佐野光雄さん	午前 400円	南部★ 4/23

IT			
ワンランク上の 実用スマホ講座	5/27、6/3、10、17(水) ファインネット協同組合	午後 2,700円	根北★ 4/22
【長期講座】初心者 のためのスマホ講座 ～LINEでできる便利 なこと～	5/20～7/29(水) 亀井千里さん ほか	午後 4,500円	上野★ 4/22

申し込み方法

- ・各主催施設に(9:00～21:00)電話で
- ・受付開始日に定員を超える場合は抽選
- ・★の講座は受付開始日のみ **電子申請** (24時間受付) ができます。
- ・きらら・大富士・富丘・富士根は **HP** から申し込み (24時間受付) できます。

申し込みはイベント
カレンダーから



スケジュール(4/1~5/10)

令和8年3月23日現在の予定を掲載しています。開催日などは変更になる場合があります。

富士宮市救急医療センター

☎ 0544-24-9999 FAX 0544-24-9995

内科・小児科・外科	
平日	19:00~翌日8:00
土曜日	14:00~翌日8:00
日曜日・祝日・年末年始	8:00~翌日8:00
歯科(受付は16:30まで)	
日曜日・祝日・年末年始	9:00~17:00

緊急眼科医 診療時間 9:00~17:00

4/ 5	富士宮ごとう眼科(西町)	0544-21-3100
4/12	長野医院(富士市柚木)	0545-60-7100
4/19	なががわ眼科(大岩)	0544-29-6000
4/26	阿部眼科医院(富士市柚木)	0545-61-5810
4/29	朝岡眼科医院(富士市今泉)	0545-52-0745
5/ 3	加藤医院(富士市比奈)	0545-34-0011
5/ 4	小森眼科クリニック(富士市伝法)	0545-21-0333
5/ 5	なかじま眼科(富士市入山瀬)	0545-72-0011
5/ 6	海野眼科医院(富士市松岡)	0545-30-6260
5/10	山本眼科クリニック(富士市石坂)	0545-21-0069

※医療機関が変更となる場合がありますので、必ずご確認ください。

税などの納期

4/28	水道料金・下水道使用料(3月分)
4/30	保育料(4月分)
	市営住宅使用料・駐車場使用料(4月分)
5/ 7	固定資産税・都市計画税(1期)

Radio-f FM84.4Mhz

富士宮市インフォメーション	月~金曜日の7:50、13:30、18:00
生電話インタビュー	金曜日 13:30~
ときめき倶楽部(高齢者向けの情報)	金曜日 11:00~
教えて富士宮市長	4/10 7:42頃~
ヒーリング・マインド・リーディング(図書館から本の紹介)	4/8・22 14:35頃~

緊急産婦人科医

診療時間 9:00~18:00

4/ 5	富士宮市立病院(錦町)	0544-27-3151
4/12	板東レディースクリニック(杉田)	0544-28-5800
4/19	天神産婦人科医院(若の宮町)	0544-24-1322
4/26	小田部産婦人科医院(ひばりが丘)	0544-23-1182
5/ 3	富士宮市立病院(錦町)	0544-27-3151
5/10	板東レディースクリニック(杉田)	0544-28-5800

※医療機関が変更となる場合がありますので、必ずご確認ください。

献血

4/ 9	富士宮市役所	9:30~16:00※
4/11	イオンモール富士宮	9:30~16:00※
4/18	イオンモール富士宮	9:30~16:00※
4/19	イオンモール富士宮	9:30~16:00※
4/26	イオンモール富士宮	9:30~16:00※
5/ 2	イオンモール富士宮	9:30~16:00※
5/ 9	イオンモール富士宮	9:30~16:00※
5/10	イオンモール富士宮	9:30~16:00※

※12:00~13:15 は実施しません。

☎ 福祉企画課(☎ 22-1457)

教育委員会

4/23	4月定例会	13:30~
------	-------	--------

※傍聴を希望する場合は、事前に連絡してください。

☎ 教育総務課(☎ 22-1182)

相談(祝日は実施しません)

場所:市役所1階 市民生活課くらしの相談係

①一般相談	月~金 8:30~17:00 (受付は16:30まで)
②外国人相談 日常生活全般	
③消費生活相談 契約や悪質商法	月~金 9:00~16:00
④弁護士相談 ※要予約 (相談日前日の12:00まで、先着7人) 法律に関すること	水曜日 13:30~相談終了
⑤司法書士相談 ※要予約 サラ金、登記、少額訴訟	4/10、5/8 13:00~16:00
⑥税理士税務相談 ※要予約	4/7、4/21 13:00~15:00
⑦行政書士相談 ※要予約 許認可申請や相続・離婚の 文書作成	4/17 13:30~16:30
⑧行政相談 国や特殊法人への 意見、苦情、要望	4/9 10:00~15:00
⑨人権相談 いじめ、差別、嫌がらせ	4/21 13:00~16:00
⑩内職あっせん相談	月・木曜日 9:00~16:00
⑪弁理士相談 ※要予約 特許申請	4/24 15:00~17:00
⑫創業相談 ※要予約	4/28 10:00~15:00

☎ ①・③~⑨ 市民生活課(☎ 22-1196)
② 市民交流課(☎ 22-1246)
⑩~⑫ 商工振興課(☎ 22-1295)

場所:市役所5階 510 会議室

宅地建物取引士相談 不動産 ※要予約	4/14 13:00~15:00
-----------------------	------------------

☎ 建築住宅課(☎ 22-1163)

場所:市役所1階 111 会議室

年金相談 ※要予約	4/23 10:00~15:00
-----------	------------------

☎ 富士年金事務所(☎ 0545-61-1900)

市役所休日開庁日 4/5(日)・5/3(日) 8:30~17:00

取り扱い業務	窓口
<ul style="list-style-type: none"> 戸籍届出(出生・婚姻・死亡など) 住民異動届出(転入・転出・転居など) 印鑑登録申請・廃止届 各種証明書交付(住民票・戸籍謄抄本・印鑑登録証明書など) パスポートの受け取り マイナンバーカード申請などの手続き 	市民課 (証明・マイナンバーカード) ☎ 22-1134 (戸籍・住所) ☎ 22-1135
<ul style="list-style-type: none"> 国民健康保険の資格取得、喪失届 児童手当、こども医療費受給者証の申請 	保険年金課 ☎ 22-1138 こども未来課 ☎ 22-1146
<ul style="list-style-type: none"> 市税などの納税相談と納付 税務証明書の交付 	収納課(納付) ☎ 22-1129 (証明) ☎ 22-1128
<ul style="list-style-type: none"> ごみの収集日程表の配布 ごみの分け方・出し方の説明 	生活環境課 ☎ 090-9184-6878
<ul style="list-style-type: none"> 入学・転校の手続き 	学校教育課 ☎ 22-1184

開庁時間延長 毎週水曜日 19:00まで ※水曜日が祝日の場合は実施しません

取り扱い業務	窓口
<ul style="list-style-type: none"> 印鑑登録申請・廃止届 各種証明書交付(住民票・戸籍謄抄本・印鑑登録証明書など) マイナンバーカード申請などの手続き 	市民課 ☎ 22-1134
<ul style="list-style-type: none"> 市税などの納税相談と納付 税務証明書の交付 	収納課(納付) ☎ 22-1129 (証明) ☎ 22-1128



まちかど写真館

ぷるんぷるん 甘～いプリンに舌鼓



2月22日(日)、プリンまつりが開催され、神田川ふれあい広場と富士山本宮浅間大社の馬場に、21店舗のお店自慢のプリンが並びました。

会場には、イベント開始前から多くの人々が訪れ、お気に入りのプリンを購入するため、各店舗には長い列ができました。

プリンアラモードを作る体験で、好きなフルーツを盛り盛りにした自分好みの一品をつくることもたちを撮影させていただきました。

シワをつけずに洗濯物を畳め! パパの家事検定

2月22日(日)、ミヤパパフェス2026が開催され、たくさんのパパ向けの講座やイベントが行われました。

親子で参加する運動会イベントでは、乳幼児を抱っこしたまま洗濯物を畳む、買い物をする競争のほか、ハイハイの赤ちゃんに呼びかける赤ちゃんレースなど、普段から育児や家事に取り組むパパさんたちの本気の姿が見られました。



春の訪れを告げる～にじます祭り&ますつり大会～



3月1日(日)、神田川・神田川ふれあい広場で、毎年恒例となったにじます祭りとますつり大会が開催されました。会場には、炭で焼かれたり揚げられたにじますが香ばしい匂いを漂わせ、訪れた人をもてなしました。

なかなか釣れなかったにじますがやっと針にかかり「釣れた～」と嬉しそうに喜ぶ2人の子をのの様子をパシャリ📷

人口と世帯数 (R8.3.1現在) ※()は前月比

男性 62,444 (-80) 女性 63,083 (-73) 合計 125,527 (-153) 世帯 59,840 (+30)

