

2025 (令和7年)

広報

# ふじのみや

10  
No.747



王を取れ!!



広報ふじのみやは、自治会の協力で配布しています。自治会に加入して地域活動に協力しましょう。

2025(令和7年) No.747 **10**月号 目次

- 3 特殊詐欺・悪質業者に注意
- 6 秋のお祭り・イベント特集
- 10 あなたの命を守るために  
～マイナ救急始まる～
- 11 こども・こそだて
- 14 いきいきライフ
- 21 見逃せない情報
- 26 歩く博物館
- 27 暮らしのなかに/  
広報ふじのみやアンケート結果
- 28 わが家のスター/図書館
- 29 ビジネスコネクトふじのみや
- 30 宮ゼミ
- 31 スケジュール
- 32 まちかど写真館

## 身近な犯罪から身を守ろう

市内の犯罪発生状況 (8月11日～9月7日)

自転車盗 2件 特殊詐欺 3件 空き巣 1件  
自動車盗 1件

**詐欺電話が増えています。**  
**今月号の特集をよく読んで！**

静岡県警防犯アプリ「どこでもポリス」

県内で発生した犯罪や特殊詐欺、不審者、交通事故の情報をマップで見ることができます。



iOS版



Android版

※人口と世帯数は巻末に移動しました。

## 災害から命を守るために

地震や風水害、火山噴火など、突然起こる災害から自分や家族を守るため、普段から備えておくことが大切です。



## 災害時のスムーズな避難につなげるために

市では、高齢者や要介護者、障がい者など、災害時に自力での避難が難しい人をまとめた「避難行動要支援者名簿」を作成しています。この名簿を自主防災会や民生委員、児童委員などが事前に共有することで、災害時の逃げ遅れのリスク軽減につながります。

災害時に地域の助け合いによって被害を減らすためにも、日頃から地域で交流を深めることが大切です。

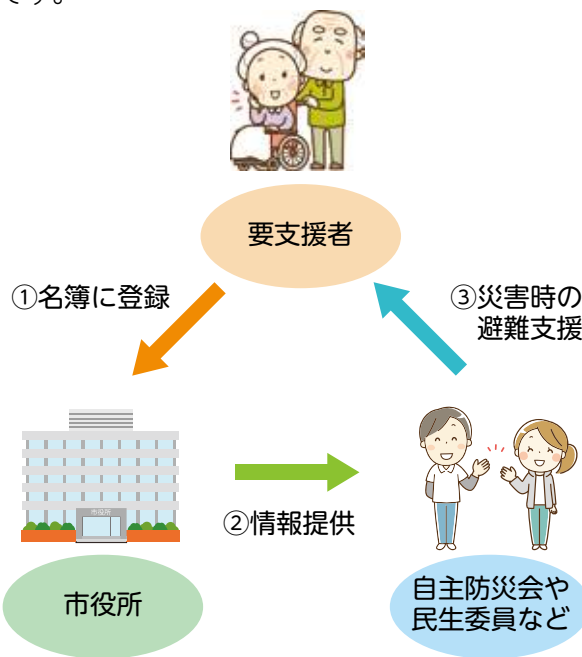

名簿の共有には、本人や家族の同意が必要です。今年度要介護3～5に認定された人など、新たに対象となる人には、10月下旬に同意申請書を送付します。

**申** 同意申請書を郵送、窓口へ提出  
または電子申請で

**問** 福祉企画課 ☎22-1457



ID 24

あなたも**対岸の火事**ではいられない

# — 特殊詐欺 —

問 市民生活課 ☎ 22-1130  
富士宮警察署 ☎ 23-0110

## 特殊詐欺とは

電話やはがきなどを使い、現金やキャッシュカードなどをだまし取る犯罪です。犯人は親族や市役所の職員、警察官などをかたり、被害者を信用させて金銭やキャッシュカードをだまし取ったり、銀行などのATM操作を指示して口座に振り込ませようとしてきます。



ID 7122

## 特殊詐欺の種類

### ■オレオレ詐欺

親族や警察官などをかたり、親族が起こした事故や事件、会社でのトラブルを装い、「親族が捜査上の容疑者の疑いがある」「逮捕する」などと言って金銭をだまし取る。

### ■預貯金詐欺

金融機関の職員や警察官などをかたり、「あなたの口座が犯罪被害に遭っている」「新しいキャッシュカードへ交換が必要」などと装い、キャッシュカードや通帳などをだまし取る。

### ■架空料金請求詐欺

実際には利用していない有料サイトなどの利用料金や電子機器のウイルス感染を装い、ウイルス除去費用などの名目で金銭をだまし取る。

### ■還付金詐欺

市役所や年金事務所などをかたり、「医療費の払い戻しがある」などの内容の電話をかけて、銀行やコンビニのATMに誘導し、犯人の口座へお金を振り込ませる。

## 年々巧妙化される手口をあなたは見抜けるか？

以前は、電話で親族を名乗る「オレオレ詐欺」が一般的でしたが、近年では、警察官や弁護士、市の職員、債権者など複数人の犯人がそれぞれの役を演じることで信用させたり、最初は金銭の話題を出さないなど、手口が巧妙化しています。

### ～市の職員も詐欺電話の被害に遭いそうに～



警視庁の警察官をかたる者から非通知で電話がありました。



「あなたの銀行口座がマネー・ロンダリング事件に関わっている疑惑があるため、捜査協力して欲しい」「(遠方の)警察署まで来てほしい。できなければ、テレビ電話で協力して欲しい」といわれ…



テレビ電話で警察手帳を見せられたり、事件番号を伝えられ、不安になったところで示談を持ち掛けられて金銭を要求されました。

※この職員は電話を一度切り、身近な人に相談したことで詐欺だと気づき、被害を免れました。

# 富士宮警察署から伝えたい

～安全・安心な生活を守るために～

## 富士宮市での被害状況

多くの詐欺被害が発生しており、中でも、オレオレ詐欺は令和4～6年の3年間で9件も発生し、被害額は約1,200万円にもなっています。

さらに、令和7年は8月までに過去3年を上回る14件のオレオレ詐欺が発生しており、1億円以上の被害が出ています。

キャッシュカードをだまし取る手口も、過去3年間で4件、令和7年は既に2件発生しています。



富士宮警察署  
生活安全課 課長  
わたなべ まこと  
渡邊 卓さん

令和7年8月までの  
市内の特殊詐欺

— 被害総額 —  
1億896万円



市内で発生した特殊詐欺件数

詐欺の種類	R4	R5	R6	R7.8月末	合計
オレオレ詐欺	2	6	1	14	23
キャッシュカード詐欺盗	2	0	2	2	6
還付金詐欺	1	1	1	0	3
架空料金請求詐欺	0	0	2	0	2
預貯金詐欺	2	0	0	0	2

## 最新の特殊詐欺の傾向

警察官をかたる特殊詐欺が多発しています。市内でも令和7年に発生した16件のうち7件が警察官をかたる手口で、20代、40代の人也被害に遭っています。

詐欺電話は、自宅の固定電話や携帯電話に、非通知や国際電話を使ってかけてきます。また、警察署からの電話を装い、電話番号下4桁を「0110」に偽装してかけてくることもあります。

捜査協力という名目で、「容疑者」、「逮捕」、「拘留」など脅すような強い言葉を繰り返し、正常な判断ができないようにしてから、金銭を要求してきます。

20～30代の人でも、テレビや新聞を見ない人、地域との関わりがない人は、世間で起こっている情報を知らないことから、被害に遭いやすい傾向にあります。

## 被害に遭わないために

不安を煽られパニックになると、冷静な判断ができません。誰でも詐欺の被害に遭う可能性があることを念頭に置き、自分にもかかってくるかもしれないという心構えが大切です。

### ■知らない番号や非通知からの電話に出ない

### ■国際電話を使えないようにする

詐欺電話の7割が国際電話を使ってかけてきます。「+1」や「+44」、「010」などから始まる電話番号は詐欺電話を疑いましょう。

海外と電話でやり取りする必要がない人は、「国際電話不取扱受付センター」で海外からの発着信ができないように設定できます。

※固定電話のみ



## 国際電話不取扱受付センター

☎0120-210-364



国際電話不取扱受付センターへ電話をかけた後、郵送またはウェブサイトで申し込みができます。  
※手続き方法がわからない場合は、富士宮警察署へお問い合わせください。

### ■日頃から家族と話し合う

家族の合言葉を決めたり、留守番電話機能の利用、知らない番号への対応ルールを決めておくことが大切です。



### ■警察官を名乗る電話に注意を

警察官は、

- ・ SNSを使って捜査することはありません。
- ・ 警察手帳や逮捕状などの画像を送ることはありません。
- ・ 捜査といって金銭を要求することはありません。

警察を名乗る電話は、一旦切り、最寄りの警察署へ相談しましょう。



少しでも怪しいと思ったら富士宮警察署へ

富士宮警察署 ☎23-0110

# 特殊詐欺だけじゃない 悪い奴らが狙っています



## あの手この手を使いあなたに近づいています

悪質業者は、私たち消費者をだまして不要なものやサービスの契約を迫ってきます。

### 主な悪質商法の手口

#### 訪問販売・電話勧誘販売



突然の訪問や電話で断りにくい状況に追い込み、その場で契約させる

#### 点検商法



無料点検を口実に、必要のない修理や工事を押し付ける

#### マルチ商法



必ずもうかると誘い、会員を増やすよう持ち掛ける

#### 送り付け商法



身に覚えのない商品を送りつけ、代金を請求する

## あなたの土地が危ない!

管理されていない農地や山林を狙って、建設残土などを無許可で盛土する悪質業者が市内に潜んでいます。

無料であなたの土地の木を伐採してあげますよ。



荒れてる土地を畑にしてくれますよ。

### 工事が始まってからでは遅い

工事を中止して欲しいといっても、悪質業者は言いかけをつけ、工事を中止しません。「法律上の契約を交わさない」「開き直り」などが悪質業者の常とう手段です。

### 無許可の盛土は土地所有者も責任を問われます

盛土を行うには、盛土規制法や農地法、森林法などの許可が必要です。無許可の盛土は土地の所有者も責任を問われ、拘禁刑または罰金刑を科されることがあります。

また、自分の土地に盛土されると、元に戻すには多くの時間や多額の費用がかかります。

## 怪しいと思ったら契約する前に相談を

### 商品やサービスの誘いがあった時は

消費生活センター ☎ 22-1197  
消費者ホットライン ☎ 188



ID 584

### 土地に関することは

管理課 ☎ 22-1213



ID 1872

## 被害に遭わないために

日頃から悪質商法や契約トラブルに対する知識を持ちましょう。

### ポイントは「悪質業者はう・そ・つ・き!」です

**う** まい話は信用しない  
うまい話や絶対もうかる話には、必ず大きな落とし穴がある

**そ** うだんする  
1人で判断せず、家族や知人、相談機関に相談を

**つ** られて返事をしない  
悪質業者は、言葉巧みに契約を迫ってくる

**き** っぱり断る  
あいまいな返事をしない

## 出前講座の活用を

消費生活センターでは、消費生活相談員が学校や寄り合い処などに出向き、「悪質商法・契約トラブルに巻き込まれないために」をテーマに最新情報を交えてお話しします。

料 無料 申 電話で  
問 市民生活課くらしの相談係  
☎ 22-1132



# 今年の秋はどこへ行く？ イベントやお祭りに出掛けよう

## 富士宮まつり

街中に富士宮囃子の音色が鳴り響き、20台の山車・屋台が激しく競り合います。

本宮では、浅間大社前に山車・屋台が勢揃いし、一斉囃子や踊り、競り合いが繰り広げられます。

マイ枡を購入すると、各山車・屋台の拠点となる会所で、地酒が振る舞われます。マイ枡は祭典本部横で購入できます。

**時** 11月3日(月・祝) 宮まいり、お囃子奉納、宵宮  
11月4日(火) 本宮 (16:00～)  
11月5日(水) 各区山車・屋台の引き廻し、  
競り合い

**所** 富士山本宮浅間大社ほか  
**他** 期間中、路線バスの運行が変わります。  
**問** 観光課 ☎22-1155



ID 6592



富士宮囃子・競り合い



20台の山車・屋台が勢揃い

## 信長公黄葉まつり

西山本門寺の境内にある樹齢500年のひいらぎ。この根元には織田信長公の首が埋葬されているとの伝説があり、首塚が築かれています。

黄色く染まる境内の大イチョウのそばで、戦国時代の衣装をまとった武者の武芸や火縄銃の実演などが行われます。

【主なイベント】

・信長公供養祭 ・信長楽市楽食 ・火縄銃演武

**時** 11月9日(日)9:30～15:00

**所** 富士山西山本門寺(西山671)

**他** 芝川スポーツ広場～会場を無料シャトルバスが運行します。

**問** 信長公黄葉まつり実行委員会事務局(有フジタ産業内)

☎27-9707

観光課 ☎22-1155



ID 6596



居合の実演



火縄銃の実演

## 和太鼓演奏会 本門寺重須孝行太鼓

白糸の滝や音止めの滝の音に負けない太鼓の音を響かせます。

**時** 10月26日(日)①11:00～11:30  
②13:00～13:30

**所** 白糸ノ滝テラス

**他** 雨天の場合は中止します。

**問** 文化会館事務所 ☎23-1237



## 消防フェスティバル 2025

普段、触れることができない消防車・救急車の展示や乗車体験、防火服を着ての記念撮影のほか、地震体験や放水体験などの体験コーナーがあります。

から揚げ、ポップコーンなどのキッチンカーも出店します。

**時** 11月8日(土)10:00~14:00

**所** 市民体育館

**他** 荒天の場合は中止します。実施の有無は、当日7:00~市公式ウェブサイトでお知らせします。

**問** 予防課 ☎22-1199



ID 6594



ちびっこレスキュー



ミニ消防車の乗車体験



放水体験

## 市民芸術祭舞台部門

市内で活動する団体が、幅広い舞台芸能を披露します。

みんなで楽しむ合奏	10月25日(土)13:00~14:30
詩吟とダンス	10月26日(日)13:30~15:00
合唱	11月 8日(土)13:00~14:15
銭太鼓と新舞踊	11月 9日(日)12:30~15:30
大正琴のしらべ	11月15日(土)13:30~15:00
日本舞踊と邦楽と長唄	11月16日(日)13:00~16:00
ジャズナイト	11月22日(土)14:00~16:30

**所** 芝川文化ホール (くれいどる芝楽)

**問** 文化課 ☎22-1106



ID 7296



邦楽



フラダンス



ジャズナイト

# 富士宮暮らし フェスタ

4つのお祭りが市民体育館に集まります。

**時** 10月18日(土)10:00~16:00  
**所** 市民体育館



ID 7295

## 緑化祭花木市

花木、盆栽、園芸用品などの展示販売やハンギングバスケット講座などを行います。

### 【出生記念樹】

令和6年8月1日~令和7年7月31日の間に生まれた市内在住のこどもに、記念樹を配布します。

**問** 花と緑と水の課 ☎22-1168



ハンギングバスケット



記念樹でこどもの成長を感じられます

## 環境フェア

環境パネル展や次世代自動車の展示、プラスチック分別ゲームなどを行います。

**問** 環境エネルギー室 ☎22-1131



環境パネル展

## 市民生活展

「未来につなげよう!安全・安心な暮らし」をテーマに、消費者コーナーやガスコーナー、紙コーナー、など、生活にまつわるさまざまなブースを設置します。

紙コーナーでは、1リットル牛乳パック6枚またはアルミ付1リットル紙パック10枚で、トイレトーパー1個と交換できます。

**問** 市民生活課 ☎22-1132

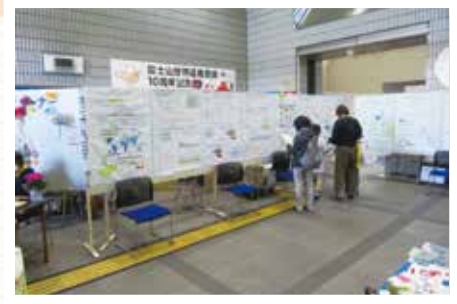

## のりもの祭

市内を循環している宮バスが会場に登場。宮バスと撮った写真をカレンダーにしてプレゼントします。

**定** 100人(先着順)

**10月18日(土)は宮バス全線で無料運行**  
(中央循環の1便と8便は運休)

**問** 交通対策室 ☎22-1152



軽食などのキッチンカーや商店街の飲食店も出店します



# 公民館・交流センター まつり

おまつり当日は楽器演奏や踊り、演劇などの発表のほか、ワークショップやゲームコーナーなどの体験イベントも開催します。  
期間中、創作物の展示も行います。作品展示のスケジュールは市公式ウェブサイトでご確認ください。



ID 7266

**南部公民館** ☎23-2818  
**時** 10月19日(日)9:30~12:00

**西公民館** ☎22-3355  
**時** 10月25日(土)9:30~15:30  
26日(日)9:30~15:00

**駅交流センターきらら** ☎22-8111  
**時** 11月15日(土)9:00~15:00  
16日(日)9:00~14:00

**富士根北公民館** ☎23-3896  
**時** 10月26日(日)9:30~14:30

**芝川公民館** ☎65-0402  
**時** 11月 2日(日)9:00~15:00

**大富士交流センター** ☎28-0024  
**時** 10月26日(日)9:00~15:30

**富士根南公民館** ☎26-2211  
～富士根南公民館最後のまつり～  
**時** 10月19日(日)9:00~14:00

**袖野公民館** ☎66-0100  
**時** 10月26日(日)9:00~12:00

**富丘交流センター** ☎21-3305  
**時** 11月 9日(日)9:00~15:30

**上野地域学習センター** ☎58-0256

**時** 11月 1日(土)8:30~15:10

**所** 上野中学校

【地域交流事業】

演劇「終戦80年 戦争を忘れない パラオの夕日」～ペリリュー島の戦い～  
12:40~14:10



昨年の演劇の様子

## 作品展示



富士根北公民館



駅前交流センターきらら



南部公民館

## 舞台発表



ミュージックサークル



清流太鼓



富士宮西高校ギター部

# 病気で 事故で 救急搬送される時 あなたの命を守るために



問 警防救急課 ☎ 22-1200

マイナ保険証で傷病者の医療情報を確認

## 「マイナ救急」が始まります



ID 7008

事故や災害など、突然の出来事によって内臓や脳などに大きな損傷を負い、命の危険にさらされることは誰にでも起こり得ます。

心停止など、重篤な状態になった時、一刻も早い処置があなたの命を守ります。

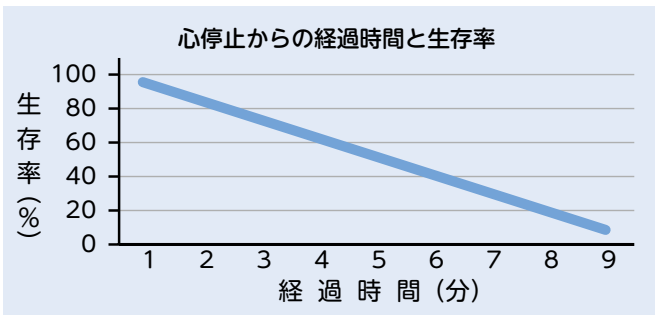

救急搬送の際、救急隊員は本人や家族から、病歴や薬の処方歴を聞き取りますが、本人が話せない状況や、家族も気が動転して正確に情報を伝えることが難しい場合もあります。

マイナ救急は、救急隊員が傷病者のマイナ保険証(マイナンバーカード)から、これまでの病歴や薬の処方歴、受診歴などの医療情報を確認する取り組みです。

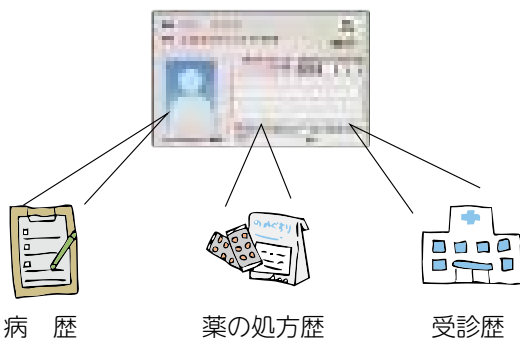

## 医療情報を確認できると

救急隊員が傷病者の情報を正確に把握することで、搬送先の病院を早く探すことや、救急車内で適切な処置をすることができるほか、受け入れ先の病院も、傷病者の到着後すぐに治療を開始できるよう準備を整えておくことができます。

## 利用するときは

マイナ保険証(マイナンバーカード)を救急隊員に提示し、情報の閲覧に同意するだけで利用できます。

暗証番号の入力などは不要です。



救急隊員が  
閲覧用の端末で  
情報を確認します

## 傷病者本人の同意が得られない時でも

傷病者が意識不明などでマイナ救急の同意が得られない場合でも、命の危険や、身体の保護の必要があると救急隊員が判断した場合は、家族などの関係者からマイナ保険証の提示を受けることで、情報を閲覧することができます。



## マイナ保険証の登録を

マイナ救急の利用には、マイナンバーカードを保険証として利用するための登録が必要です。

## 登録方法

- ☑ マイナポータルで
- ☑ セブン銀行のATMで
- ☑ 医療機関や薬局の窓口にあるカードリーダーで



マイナ保険証の登録方法



ID 214



市内には、未就園児とその保護者が利用できる支援センターが7か所あります。子育ての相談や保護者同士で交流できます。

**地域子育て支援センターのなか（野中東町294）**

野中こども園に併設された支援センターで、大きな砂場や木の平均台のある園庭で遊ぶことができます。春雨や葉っぱに触れて、さまざまな感触を体験する感触遊びの日や、園児と一緒に劇やわらべ歌で交流する誕生会見学の日を設けています。

**時** 月曜日～金曜日 9:00～12:00、13:00～15:00

**定** おおむね10組程度

**他** 火曜日午後は0歳児の利用者が優先されます。

**問** 柿ノ木会野中こども園内 のなか

☎26-2929



ID 705

**こあら教室**

ことばを育む遊びを紹介します。子育ての困りごとにも相談できます。

**時** 11月5日(水)9:00～10:00

**所** 療育支援センターこあら

**対** 令和6年9月・10月生まれ

**定** 親子10組(先着順)

**申** 電話または電子申請で

**問** 療育支援センター

☎22-6868



ID 6897

**おもちゃ病院**

壊れて動かなくなったおもちゃを修理しています。

**時** 10月19日(日)13:00～14:00

**所** 大富士交流センター

**問** 児童館らっこ

☎21-3715



ID 703

**あそびの教室**

歌や手遊び、紙芝居、工作、体操、わらべ歌などで一緒に遊びます。

**時** 10月1日・8日・15日・22日・29日、  
11月5日の水曜日 10:00～11:00

**所** 大富士交流センター・芝川こども  
ふれあい広場(11月5日のみ)

**対** 未就学児

**問** 児童館らっこ

☎21-3715



ID 702

**急な病気**

**問** 静岡こども救急電話相談

☎#8000 または  
☎054-247-9910

24時間

緊急・重症のときは迷わず「119」へ

**こども相談・虐待相談**

**問** こども未来課 家庭児童相談係  
☎22-1230 平日 8:30～17:15

**問** 児童相談所全国共通ダイヤル  
いちはやく おなやみを  
☎0120-189-783 24時間

**問** 児童相談所虐待対応ダイヤル  
いちはやく  
☎189 24時間

**いじめ・不登校・生活態度・就労の相談**

**問** 青少年相談センター

小・中学生 ☎22-0064

中学卒業～39歳 ☎22-1252

メール相談

✉ e-sodan@city.fujinomiya.lg.jp

平日 9:00～17:00

(第2・4水曜日は19:30まで)

**PLAYDAY ～育児の悩み解消～・FORMEDAY ～これからの自分磨き～**



**PLAYDAY**

予約不要で、親子で遊べるスペースを開放しています。また、妊娠や出産、育児に関する悩みを先輩ママに相談できます。

**時** 11月10日(月)10:00～14:00

**FORMEDAY**

お母さんが自分のための時間を過ごせます。スキルアップ講座も開催します。

**時** 11月6日(木)10:00～14:00

**【共通】**

**時** さあどぷれいすSAN  
(野中1136-5)

**対** 乳幼児を子育て中の人や妊娠中の人

**料** 無料(ケアサロンのみ有料)

**申** NPO法人母力向上委員会ウェブサイトで

**問** NPO法人母力向上委員会

☎78-0741



ID 711

# 催し・募集

## おやこエコ・ クッキング教室



ID 335

簡単な調理体験を通して、省エネや使い切りを意識した買い物・調理・食事・片付けについて学びます。

**時** 11月8日(土) ① 9:30~10:30  
② 11:00~12:00

**所** 保健センター

**対** 市内在住の年長児と保護者

**定** 各回12組(先着順) **料** 無料

**講** 静岡ガス(株) ほか

**申** 10月6日(月)~17日(金)に  
電話または電子申請で

**問** 生活環境課 ☎22-1137

## あきみっけ! ちびっこさんぽ



ID 7217

親子でのんびり散歩しながら、秋の自然遊びを体験します。

**時** 11月9日(日)・10日(月)  
9:30~11:00

**所** 富士山環境交流プラザ

**対** 1・2歳児と保護者

**定** 各日3組(先着順) **料** 無料

**申** 10月19日(日)9:00~電話で

**問** 富士山環境交流プラザ

☎59-0050(休館日:火曜日)

## 森の音楽会



ID 7211

自然豊かな森の中で、10人のフルート奏者による生演奏の鑑賞や、フルートの体験ができます。

**時** 11月8日(土) 10:00~11:00

**所** 富士山環境交流プラザ

**対** 4~6歳と保護者

**定** 10人(先着順) **料** 無料

**講** 富士ミュージズフルートアンサンブル

**申** 10月25日(土)9:00~電話で

**問** 富士山環境交流プラザ

☎59-0050(休館日:火曜日)

## ファミリー・サポート・ センター受託会員募集



ID 704

ファミリー・サポート・センターは、「子育ての援助をしたい人(受託会員)」と「子育ての援助を受けたい人」をつなぎます。

援助したい人は、市が実施する講習を受講してください。

**時** 令和8年1月19日(月)~23日(金)

**所** 市役所7階 722会議室

**定** 10人(先着順)

**料** 無料

**申** 10月10日(金)~12月10日(水)  
に電話または窓口で

**問** ファミリー・サポート・センター  
(児童館内) ☎22-1268

## キックバイク教室



ID 2764

キックバイクの乗り方や、交通ルールを学びます。

**時** 11月22日(土)①10:00~10:45  
②11:00~11:45

**所** 市民体育館 第2体育室

**対** 市内在住の3~6歳の未就学児

**定** 各回10人(先着順)

**料** 無料

**講** 大塚譲さん(日本マウンテンバイク協会公認インストラクター)

**申** 11月21日(金)までに電子申請で

**他** レクスポ祭と同時開催です。

**問** 健康増進課 ☎22-2727

## 自転車教室



ID 2764

自転車技術のレベルアップを目指す教室や、スポーツバイクを体験できます。

詳しくは22ページをご覧ください。



# お知らせ

## 市内の園に入所を希望する場合

### 申し込みができる人

- 1 一定時間以上就労している人。
- 2 出産予定日2か月前から出産後8週の月末までの人。
- 3 保護者が病気または心身に障がいがある人。
- 4 家庭で常時介護や看護をしている人。
- 5 自宅が災害にあい、復旧中の人。
- 6 求職活動中の人。
- 7 就学中の人。

### 第一次募集

#### 時 申込書配布

10月9日(木)~11月28日(金)

#### 申込書受付

11月4日(火)~11月28日(金)

9:00~16:00(土・日・祝日は除く)

**申** 第一希望の保育施設で、申込書の配布・受け付けをします。

### 第二次・三次募集

#### 第二次募集

12月1日(月)~令和8年1月30日(金)

#### 第三次募集

令和8年2月2日(月)~13日(金)

### 【共通】

**時** 8:30~17:15(土・日・祝日は除く)

**申** 市役所1階保育支援課で、申込書の配布・受け付けをします。

### 入所の決定

審査や調整、必要に応じて面接などにより決定し、3月下旬までに通知書でお知らせします。第一希望以外の保育施設へ入所できない場合は、事前に連絡します。

## 市外の園に入所を希望する場合

受付期間や必要書類は、申し込み先の自治体によって異なります。あらかじめ確認の上、早めに申し込みをしてください。

申込書の配布と受け付けは、保育支援課です。

**問** 保育支援課 ☎22-1147



公立保育園

施設名	所在地 電 話	定員 (人)	開園時間 (土曜日)	受け入れ 月 齢
上井出	上井出1310-15 ☎54-0108	55	7:30~18:00 (7:30~13:00)	4カ月~
白 糸	原1150-1 ☎54-0115	35		
井之頭	猪之頭227-1 ☎52-0039	35		
柚 野	上柚野69 ☎66-0021	30		
山 宮	山宮1720-3 ☎58-1144	90	7:30~18:00 (7:30~15:30)	
北 山	北山1377-1 ☎58-1143	90	7:30~18:00 (7:30~18:00)	
富士根	小泉2095-5 ☎26-2448	120	7:00~18:30 (7:00~18:30)	
大岩明倫	大岩1551-7 ☎26-3980	90		
大富士	万野原新田3313 ☎26-4382	90		
大 宮	元城町1-1 ☎26-5379	150		
西	中里東町290 ☎26-5103	120		
栗 倉	栗倉899-7 ☎23-2385	90		
明 星	黒田4 ☎23-2354	90		

私立保育園

施設名	所在地 電 話	定員 (人)	開園時間 (土曜日)	受け入れ 月 齢
外 神 あけぼの	外神281-1 ☎58-4685	70	7:00~18:30 (7:00~18:00)	4カ月~



認定こども園(私立)

施設名	所在地 電 話	定員 (人)	開園時間 (土曜日)	受け入れ 月 齢
芝 川 リズム	羽鮒689 ☎65-0007	130	7:00~19:00 (7:00~19:00)	2カ月~
青 木 リズム	青木平300 ☎24-6224	159		
大中里 こども園	大中里837 ☎23-5390	66	7:00~19:00 (7:00~18:00)	4カ月~
富 丘 こども園	青木325-5 ☎26-2853	118	7:00~19:00 (7:00~15:00)	
小 泉 こども園	西小泉町51-1 ☎23-5320	135	7:00~18:30 (7:00~18:00)	
ふ じ キッズ学園	万野原新田4079-5 ☎24-7220	294	7:00~18:30 (7:00~15:00)	6カ月~
リーチェル 幼稚園	淀師1742-1 ☎24-5541	130	7:00~18:30 (7:00~18:00)	
宮原学園	宮原480-2 ☎23-0500	105	7:30~19:00 (休み)	
東こども園	東町18-18 ☎27-8643	214	7:00~19:00 (7:00~18:00)	
野 中 こども園	野中東町294 ☎26-2929	120	7:15~18:15 (7:15~15:15)	3歳~
西ヶ丘 幼稚園	西町27-6 ☎26-3493	60		
富士宮聖母 幼稚園	錦町2-34 ☎26-4460	27		

小規模保育所A

施設名	所在地 電 話	定員 (人)	開園時間 (土曜日)	受け入れ 月 齢
たんぽぽ園	東阿幸地169 ☎23-2652	18	7:00~18:30 (7:00~18:30)	2カ月~
だんで らいおん	東阿幸地168-1 ☎26-5296	15	7:00~18:30 (7:00~18:30)	
パロット	若の宮町851 ☎22-2268	16	7:30~18:30 (7:30~17:30)	
ぷくぷく 保育室	豊町7-20 ☎27-3448	19	7:00~18:30 (7:30~17:30)	
にこにこ え ん	小泉2166-7 ☎21-4651	19	7:00~19:00 (7:00~15:00)	4カ月~
プチット 富士宮保育園	西小泉町21-24 ☎25-6555	12	7:00~18:30 (7:00~17:00)	3カ月~

小規模保育所B

施設名	所在地 電 話	定員 (人)	開園時間 (土曜日)	受け入れ 月 齢
愛 育 託児所	淀川町3-9 ☎26-5834	19	7:00~18:30 (7:00~16:00)	2カ月~
私立宮原学園 さくら組	宮原480-2 ☎23-0500	18	7:30~19:00 (休み)	4カ月~

## 手話は、聞こえる人とろう者をつなぐ 大切な言語です ～富士宮市手話言語条例 10周年～

手話は、耳が聞こえない人(ろう者)同士の関わりの中で生まれ、現在まで大切に受け継がれてきた言語です。手や指の動きだけでなく、表情・体など全身を使って表現することから、「視覚言語(目で見て分かる言葉)」とも言われています。

市内にも、手話を言語として暮らしている人がいます。少しでも手話に関心を持ったり、ろう者の困りごとを知ることが、障がいの有無に関わらず誰もが安心して暮らせる社会への第一歩になります。



### 手話で話すときは

#### 物の形や動作、状況などをそのまま表現する

【例】雨(が降る)



雨がザーザーと降っている様子を手で表す。大雨は動きを大きく、小雨は小さく動かす。

#### 位置や方向、主語を明確に示す

【例】私



自分を指し示すことで、主語を明確にする。手話では、指差しは失礼に当たらない

#### 手・顔・体の表情や強弱、速度の変化で、状況や感情を表現する

【例】嫌い



嫌そうな表情をしながら、手を動かす。

#### 上下・左右・前後と手を動かす方向によって、立場や位置関係、時間の経過を表現する

【例】姉

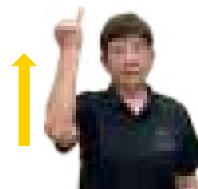

自分より年齢や立場が上の人を表すので、手を上にあげる。

### 手話に関心のある人は

聴覚障がい者と交流しながら、手話の読み取りや聞き取り、手話表現などを学べる手話サークルがあります。

20代から高齢者まで、幅広い年代の人が参加しています。



詳しくはこちら

#### 富士宮手話サークル「てのひら」

時 毎週火曜日18:50～20:50

所 総合福祉会館 1階第1・2会議室

#### 手話勉強会

時 毎月第3木曜日9:30～11:30

所 駅前交流センターきらら

## 聴覚に障がいのある人への気遣いを

病院・スーパーなどのレジや窓口で、指差しでコミュニケーションが取れるカードを、市役所1階障がい療育支援課窓口で配布しています。

このカードを提示されたときは、カード裏面に書かれた方法で対応してください。

また、困っている様子を見掛けたら、口の形をはっきり見えるように話したり、筆談や身振りで話し掛けることも、助けになります。

聞こえる人がほんの少し想像力を働かせて積極的に行動することが、聴覚に障がいのある人たちの不安の解消につながります。



(表)

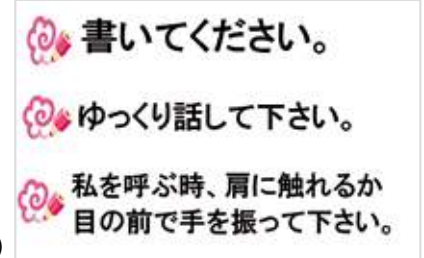

(裏)

「富士宮市手話言語条例」が、令和7年12月で10周年を迎えます。市では、手話が言語であることや手話への理解を深め、ろう者が手話を使って安全安心に暮らせるまちを目指しています。

聞こえないことや手話を身近に感じてもらうため、手話教室や手話講座、出前講座などを行っています。



詳しくはこちら

ID 7292

### 手話言語条例制定10周年 記念事業

ろう女性を描いた映画の上映、手話教室、手話カフェを開催します。詳しくは、お問い合わせください。

**時** 10月19日(日)9:45～

**所** 総合福祉会館 安藤記念ホール

**他** 来場者には記念品を配布します。

**問** 障がい療育支援課 ☎22-1145 FAX 22-1251



ID 7134

## 手話



両手の人差し指を立てて、体の前で糸を巻くように回す

## イベント

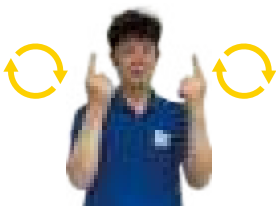

両手の人差し指を立てて上に向け、耳の横で回す

## たくさん来てください

イベントに来てください

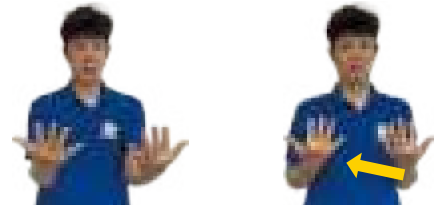

体の前で両手を開き、同時に自分の方へ引き寄せる(たくさん来る)



片手を顔の前で拝むようにし、手と頭を一緒に下げる(お願いします)

**問** 障がい療育支援課 ☎22-1145

## みんなに知ってほしい

### 乳がんを早期に発見するために

乳がんは、日本人女性の9人に1人が発症しており、30代後半から発症する割合が増え、40代後半から60代後半でピークになります。初期には自覚症状がほとんどなく、病気の進行とともに症状が現れます。乳がんは早期に発見し、適切な治療を行うことで、治る可能性が高まります。

### 乳房の状態に関心を持とう

ブレスト・アウェアネス(乳房を意識する生活習慣)をすることで、乳がんの早期発見につながります。

#### ブレスト・アウェアネス4つのポイント

- ①自分の乳房の状態を知る
- ②乳房の変化に気を付ける

##### 【見て】

くぼみやふくらみ、だだれ、変色などがなければ確認する



##### 【触って】

「の」の字を書くように触ったり、乳頭をつまんで、しこりや分泌物がないか確認する



仰向けに寝て外側から内側に指を滑らせて、しこりがないか確認する



- ③変化に気付いたら自己判断せずに、すぐに医師へ相談する

- ④40歳になったら2年に1回乳がん検診を受ける

マンモグラフィでは、乳房を圧迫して撮影します。乳房全体を一度に観察でき、視触診では分からない小さながんの発見が期待できます。



### 乳がんやブレスト・アウェアネスについて知ろう

#### 乳がん啓発キャンペーン

ブレスト・アウェアネス、乳がんに関する展示や骨の健康度・握力チェック、乳房モデルを使ったセルフチェック体験ができます。

- 時** 10月21日(火)14:00~16:00
- 所** イオンモール富士宮 1階さくらコート
- 申** 不要。直接会場へ
- 問** 健康増進課 ☎22-2727

### 検診を受けておトクなキャンペーンに参加しよう

#### 富士宮市の乳がん検診

検診車で行う集団検診と、市立病院または蒲原総合病院で行う個別検診が選択できます。

- 申** 電話または電子申請で
- 問** 健康増進課 ☎22-2727



ID 1220

#### 静岡県 乳がん検診受けトクキャンペーン



期間中、市が行う乳がん検診を受診または予約すると、星野リゾート宿泊ギフト券10万円分や百貨店ギフトカード2万円分などが抽選で当たるキャンペーンに参加できます。

- 対** 県内在住の40~69歳の女性
- 申** 11月30日(日)までにキャンペーンサイト内応募フォームで
- 問** 乳がん検診受けトク!キャンペーン運営事務局 ☎054-255-3824



詳しくはこちら

### 乳がんを予防するために

がんは、食生活や運動などの生活習慣と深いかわりがあります。栄養バランスの良い食事や適度な運動、たばこや飲酒を控えるなど、日々の生活習慣を整えることが乳がんの予防につながります。

# 催し・募集

## 筋トレ応援隊養成講座



ID 7188

筋力向上を目指したストレッチやトレーニングマシンの指導方法、地域での活動方法を学びます。

**時** 11月5・12・26日 13:15～15:15、  
12月3・10・17・24日 9:00～12:00  
(いずれも水曜日、全7回)

**所** 保健センター

**対** 受講後に、筋トレ応援隊として活動できる人

**定** 6人(応募多数の場合は抽選)

**講** 筋トレ応援隊ほか **料** 無料

**申** 10月15日(水)9:00～電話で

**問** 健康増進課 ☎22-2727

## 初心者向け筋肉若返り塾



ID 7003

ストレッチやマシンを使ったトレーニングを行い、筋肉の若返りを目指します。

**時** 11月5日～26日の水曜日(全4回)9:00～12:00

**所** 保健センター

**対** 65歳以上の市民で、介護保険未申請または介護保険などの通所サービスを利用していない人

**定** 12人(応募多数の場合は抽選)

**料** 無料 **講** 筋トレ応援隊

**持** 筆記用具

**申** 10月14日(火)までに電子申請または15日(水)13:30～14:00に保健センターで

**他** 身体状況により参加できない場合があります。

**問** 健康増進課 ☎22-2727

## からだチェック



ID 1263

体脂肪量や筋肉量などを部位別に測定できます。

**時** 11月20日(木)9:00～11:00

**所** 保健センター

**対** 市内在住の人

**定** 35人(先着順)

**申** 11月19日(水)までに電話または窓口で

**問** 健康増進課 ☎22-2727

## 脳トレ運動講座



ID 7258

認知機能低下予防のためのストレッチ・筋トレ・コグニサイズや脳活性化レクリエーションなどを行います。

会場	日時	時間
南部公民館 ※上履き持参	10/24、11/28、12/26、 1/23、2/27、3/27の金曜日	10:00～
咲花区区民館	10/22、11/26、12/24、 1/28、2/25、3/25の水曜日	9:30～
高原一区公民館 ※上履き持参	10/8、11/12、12/10、 1/14、2/18、3/11の水曜日	10:00～
駅前交流センターきらら	10/27、11/10、12/22、 1/26、2/9、3/23の月曜日	13:30～
三園平区民館 ※区民のみ	10/14、11/11、12/9、 1/13、2/10、3/10の火曜日	9:30～
大富士交流センター	10/21、11/11、12/9、 1/20、2/10、3/10の火曜日	①9:30～ ②10:30～
西公民館	10/7、11/18、12/2、 1/6、2/3、3/3の火曜日	①9:20～ ②10:40～
星山二区区民館 ※上履き持参	10/9・23、11/13・27、 12/11・25、1/8・22、 2/12・26、3/12・26の木曜日	13:30～
富丘交流センター	10/10、11/14、12/12、 1/9、2/13、3/13の金曜日	9:30～
杉田区民センター ※上履き持参	10/24、11/28、12/26、 1/23、2/27、3/27の金曜日	10:00～
上小泉区区民館 ※区民のみ ※上履き持参	10/15、11/19、12/17、 1/21、2/18、3/18の水曜日	13:30～
小規模多機能ホーム かりんの家	10/16、11/20、12/18、 1/15、2/19、3/19の木曜日	13:30～
ケアハウス かたくりの里 ※上履き、外靴を入れる袋持参	10/28、11/25、12/23、 1/27、2/24、3/24の火曜日	13:30～
下条上区区民館 ※区民のみ	10/24、11/28、12/26、 1/23、2/27、3/27の金曜日	10:00～
上井出区民館	10/7、11/4、12/2、1/6、 2/3、3/3の火曜日	10:00～
芝川公民館	10/9、11/13、12/11、 1/8、2/12、3/12の木曜日	13:30～

**料** 無料 **講** 脳トレの会 **申** 不要。直接会場へ

**他** 参加できるのは、1人1会場です。

**問** 健康増進課 ☎22-2727

## 市民健康講座 手指衛生とワクチン接種

手や指を清潔に保つことは、最も基本的で効果的な感染予防対策です。家庭でできる手洗い方法や、衛生管理のポイントを紹介するほか、インフルエンザや带状疱疹などの感染症に対するワクチンの効果や、予防接種の適切なタイミングなどの最新の情報を交えてお話しします。

**時** 11月21日(金)18:30~20:00

**所** 市立病院南棟4階 会議室

**料** 無料

**講** 古谷陽沙(市立病院感染対策室)、  
益田和彦(市立病院薬剤部長)

**申** 不要。直接会場へ

**問** 病院管理課 ☎27-3151



## 転倒骨折予防講座 ～フレイル対策はじめての一步～



ID 6987

食生活や口腔ケア、認知症についての講話のほか、筋力アップの運動を行い、心身の活力の低下(フレイル)を予防します。

**時** 12月3日~24日の水曜日(全4回)13:30~15:00

**所** 保健センター

**対** 65歳以上の市民とその支援をする人

**定** 30人(先着順)

**料** 無料

**講** 保健師、歯科衛生士、管理栄養士

**申** 11月4日(火)~電話または電子申請で

**問** 健康増進課 ☎22-2727

## フレイルを予防しよう！ ～予防方法を理学療法士がお伝えします～

フレイル予防について運動の実演を交えて、お話しします。個別に相談もできます。

**時** 11月2日(日)10:00~11:30

**所** 富丘交流センター

**定** 100人(先着順)

**料** 無料

**講** 静岡県理学療法士会

**申** 不要。直接会場へ

**他** 動きやすい服装で来てください。

**問** 静岡県理学療法士会 ☎054-266-5674

## 精神の病との付き合い方 家族による家族学習会

精神に病のある家族がいる人同士で、テキストを用いて病気との付き合い方を学びます。

**時** 10月18日(土)・29日(水)、11月8日(土)・22日(土)、12月3日(水) 13:00~16:00

**所** 駅前交流センターきらら

**対** 富士宮市または富士市在住の人

**定** 10人(先着順)

**料** 1,300円(テキスト代)

**申** 10月13日(月・祝)までに①郵便番号②住所③氏名  
④年齢⑤電話番号を電話、ファクスまたはメールで

**問** むくもりの会 ☎090-7432-0169 FAX 23-0233

✉ nukumori15@gmail.com

## 障がい者就職面接会



障がいのある人のための就職面接会です。

**時** 10月17日(金)13:30~16:00

**所** 市役所7階 特大会議室

**対** ハローワークへ求職登録している障がいのある人

**申** 10月10日(金)までにハローワーク富士宮へ電話または窓口で

**他** ・空きがあれば当日受け付けもできます。

・参加企業は15社を予定しています。

・リクルートスーツなど面接にふさわしい服装で来てください。

**問** ハローワーク富士宮 ☎26-3128

## 介護のためのミニセミナー



ID 1327

「高齢者の栄養(食事)」をテーマにした講演のほか、介護と健康の相談や健康測定もできます。

**時** 11月17日(月)14:00~16:00

**所** ウエルシア宮原店(宮原321-2)

**定** 10人(先着順)

**料** 無料

**講** ウエルシア管理栄養士

**申** 10月14日(火)~31日(金)に①住所②氏名③電話番号を電話、ファクス、電子申請または窓口で

**問** 地域包括支援センター ☎22-1591 FAX 28-4345

## いのちとこころとあなたとわたし 感情に心を寄せて



ID 7158



「自分らしく最期まで暮らすために、元気なうちから考えること」をテーマにお話します。

- 時** 11月30日(日)13:30~15:30  
**所** 大富士交流センター  
**対** 市内在住、在勤または在学の人  
**定** 50人(先着順)  
**料** 無料  
**講** 勝野秀敏さん(認定臨床宗教師)  
**申** 10月14日(火)~①住所②氏名③電話番号を電話、電子申請または窓口で  
**問** 高齢介護支援課 ☎22-1591

## 医師講演会 やっぱり知りたい 血圧のこと



ID 7229



血圧とは何か、血圧が高いと身体に悪いのかなど、知っているようで知らない血圧の基礎知識についてお話します。

- 時** 11月13日(木)14:00~15:30  
**所** 保健センター  
**対** 市内在住の人  
**定** 50人(先着順)  
**料** 無料  
**講** 山本竜隆さん(朝霧高原診療所)  
**申** 10月10日(金)~電話または電子申請で  
**問** 健康増進課 ☎22-2727

## じんぞう病教室



慢性腎臓病は、腎臓の機能が低下する病気です。進行すると、透析や腎臓移植が必要になる場合や、心筋梗塞や脳卒中などの病気を引き起こすこともあり、早めの予防や、適切な治療をすることが大切です。検査データをもとに、自分に合った予防法や治療法を学びます。

- 時** 11月6日、12月4日、1月8日、2月5日、3月5日、4月2日の木曜日13:40~16:10  
**所** 市立病院  
**対** 腎臓の機能が低下している人とその家族  
**定** 各日8人(先着順)  
**料** 100~1,200円(受診料・栄養指導料含む)  
**持** 保険証または資格確認書、診察券、お薬手帳  
**申** 希望日の3週間前までにかかりつけ医に相談してください。かかりつけ医が申し込みを行います。  
**他** 検査データなどの資料が必要です。  
**問** 市立病院 透析室 ☎27-3151

## お知らせ

### 広報ふじのみや9月号掲載記事：訂正 身体障がいに関する相談会

身体障がいに関する相談会の記事に誤りがありました。正しいものは以下のとおりです。

- 時** 10月17日(金)10:00~12:00  
**所** 総合福祉会館 1階創作室  
**対** 障がい者本人とその家族や支援する人  
**料** 無料 **申** 不要。直接会場へ  
**問** 富士宮市身体障害者福祉会事務局  
☎090-2777-3375

## こころの相談



ID 1255

「眠れない」「食欲がない」「気分が落ち込む」など、こころの悩みを精神科医に相談できます。

- 時** 11月6日(木)14:00~16:00  
**所** 保健センター **対** かかりつけ医がいない人  
**料** 無料 **申** 10月30日(木)までに電話で  
**問** 富士健康福祉センター ☎0545-65-2155

### 自死遺族の相談窓口 すみれ相談・すみれの会



家族や友人など、大切な人を自死で亡くした人のための、相談や遺族のつどいを開催します。

#### 面接相談「すみれ相談」

- 時** 平日の13:30～16:00
- 所** 富士健康福祉センター(富士総合庁舎)
- 料** 無料 **申** 前日までに電話で
- 他** 平日8:30～17:00は電話で相談できます。
- 問** 静岡県精神保健福祉センター ☎054-286-9245

#### 遺族のつどい「すみれの会」

- 時** 10月29日(水)14:00～15:30
- 所** 静岡総合庁舎別館3階多目的室  
(静岡市駿河区有明町2-20)
- 料** 無料 **申** 事前に電話で
- 問** 静岡県精神保健福祉センター ☎054-286-9245

### グリーンリボンデー 市役所をグリーンライトアップ



ID 7172

家族や身近な人と臓器提供について考える「グリーンリボンデー(10月16日)」と臓器移植普及推進月間に合わせて、市役所庁舎を緑色にライトアップします。

- 時** 10月15日(水)～17日(金)18:00～21:00
- 所** 市役所 正面玄関
- 問** 福祉企画課 ☎22-1457

### 高齢者のインフルエンザ予防接種



ID 1249

- 時** 10月1日(水)～令和8年1月31日(土)
- 対** 次のいずれかを満たす人
  - ①接種日に65歳以上の人
  - ②接種日に60～64歳で心臓や腎臓、呼吸器、免疫機能の障がいや身体障害者手帳1級に相当する人
- 料** 1,470円(生活保護世帯の人は無料)
- 申** インフルエンザ予防接種を行っている医療機関へ直接申し込んでください。
- 他** 令和6年度に受けた人には、10月上旬までに予診票と接種券が届きます。  
富士宮市・富士市以外の医療機関で接種を希望する人や新たに対象になった人、生活保護世帯の人、通知が届かない人は、健康増進課へ連絡してください。
- 問** 健康増進課 ☎22-2727

### シニア向け仕事セミナー 就職相談会



再就職や、働いて社会参加したいと考えているシニアのための就職セミナーです。

就職の心構えや仕事の選び方を学びます。終了後は、参加企業との個別相談会も開催します。

- 時** 10月24日(金)14:00～16:00
- 所** 市役所7階 710会議室・特大会議室
- 対** 55歳以上の人
- 定** 60人(先着順) **料** 無料
- 申** 10月6日(月)～23日(木)に電話または窓口で
- 問** 福祉総合相談課 ☎22-1561

### 特定健診(健康診査)を受けましょう



ID 4132

生活習慣病を予防・早期発見するために、身体計測や尿検査、診察、血液検査、心電図などを受診できる健康診査を行っています。

- 時** 12月末(各医療機関の最終実施日)  
※富士市の医療機関は12月10日(水)まで
- 所** 指定医療機関、保健センターなど
- 対** ①昭和61年3月31日以前に生まれた富士宮市国民健康保険加入者(40歳以上74歳以下)  
②後期高齢者医療保険加入者
- 料** 500円  
(令和7年度に41歳、46歳、51歳、56歳、61歳になる人と、住民税非課税世帯で受診前に申請をした人は無料です。)
- 申** 各医療機関で(受診券を確認してください。)
- 他** 対象者には、5月上旬に受診券を発送しています。人間ドック・脳ドックと重複して受診はできません。
- 問** 保険年金課  
(国保)保険給付係 ☎22-1138  
(後期)高齢者保険係 ☎22-1482

### 年金受給者の扶養親族等申告書の提出を忘れずに



公的年金の源泉徴収の対象となる人には、日本年金機構から「扶養親族等申告書」が送付されます。この申告で、翌年から源泉徴収される所得税にかかる控除が受けられます。

- 控除の対象となる人は、期限までに提出してください。
- 問** 富士年金事務所 ☎0545-61-1900



## 今月の表紙

### 「富士宮市長杯将棋大会」

8月24日(日)、4回目となる富士宮市長杯将棋大会が開催され、県内外から集まった125人が熱い対局を繰り広げました。

保育園・幼稚園児から80歳代まで幅広い年代の将棋愛好家が参加し、真剣な表情で盤面に向かい合いながら、一手一手丁寧に指す姿が見られました。

当日は石井健太郎七段による指導対局も行われ、普段気付かない新しい考え方や戦術に触れたり、アドバイスにうなづく表情から、多くの学びを得た様子が伝わってきました。

## 催し・募集

### 秋の彩り 寄せ植え教室



ID 7259



寄せ植えの作り方と管理方法を学びます。

**時** 11月14日(金)13:30~15:00

**所** 富士山環境交流プラザ

**対** 市内在住の人

**定** 20人(応募多数の場合は抽選)

**料** 1,000円

**講** 岩田徹さん(岩田種苗店)

**申** 10月17日(金)までに①秋の彩り寄せ植え教室②住所③氏名④電話番号を郵送(必着)、ファクスまたは電子申請で

**問** 花と緑と水の課

☎22-1168 FAX 22-1140



### 東レアローズ静岡開幕戦 無料招待



バレーボールSVリーグに所属する東レアローズ静岡のホームゲーム開幕戦に、市民を無料で招待します。

**時** 10月25日(土)・26日(日)  
14:05~

**所** このはなアリーナ(静岡市駿河区栗原19-1)

**定** 各日50組100人(応募多数の場合は抽選)

**申** 10月15日(水)までに下記の二次元コードから東レアローズ静岡公式LINEを友だち追加し、公式LINEから届くメッセージで申し込んでください。10月17日(金)にLINEで当落の通知が届きます。

**他** 応募は1人1回までです。  
対戦相手は、両日とも東京グレートベアーズです。

**問** 東レアローズ静岡  
☎055-989-2412



### みや恋!



ID 7218



ヨガやピザ作りを通して、自然の中で新たな出会いを見つけます。

**時** 11月15日(土)10:00~17:30

**所** ナチュラルアクションアウトドアアーツ(内房2193-8)

**対** 男性 富士宮市・富士市に在住・在勤または富士宮市に移住定住を考えている20~44歳で独身の人

女性 20~44歳で独身の人

**定** 男女各20人(応募多数の場合は抽選)

**料** 男性10,000円 女性5,000円

**申** 11月3日(月・祝)までに電子申請で

**他** 女性は2人以上で申し込むと、1人3,000円になります。

市役所に集合し、バスで移動します。

**問** 女性が輝くまちづくり推進室  
☎22-1307

## スイーツを楽しむ 地産地消講座

市の特産品である牛乳の特徴を活かしたスイーツを試食しながら、栄養の取り方や地産地消を学びます。

**時** 10月29日(水)10:00~12:00

**所** 駅前交流センターきらら

**対** 市内在住の人

**定** 30人(先着順)

**料** 無料

**講** 牛乳生産者、管理栄養士ほか

**申** 10月10日(金)9:00~17日(金)17:00に参加者全員の①郵便番号②住所③氏名④電話番号を(公社)静岡県栄養士会へメールで

**問** (公社)静岡県栄養士会

✉ webmaster@shizu-eiyoushi.or.jp  
食のまち推進室 ☎22-1691

## パソコン講座 エクセル初級



ID 7202

エクセルの基本操作を短期間で習得します。

**時** 11月14日~12月10日の水・金曜日9:30~12:00(全8回)

**所** 総合福祉会館3階 第3会議室

**対** 市内在住または在勤の女性で、マウス・キーボードの操作とローマ字入力ができる人

**定** 16人(先着順)

**料** 6,200円(教材費を含む)

**持** パソコン

※レンタルは2,200円(先着2台)

**講** ファインネット協同組合パソコンインストラクター

**申** 10月10日(金)~24日(金)に電話で

**他** 無料託児あり(要予約・先着6人・1歳以上の未就学児)

**問** 男女共同参画センター

☎22-0341

(日・月曜日、祝日、10/14を除く)

## 自転車教室



ID 2764

### 自転車レベルアップ教室

自転車技術のレベルアップを目指します。

**時** 11月29日(土)① 9:30~10:30  
② 11:00~12:00

**所** 保健センター 西側駐車場

**対** 補助輪なしで自転車に乗れる人

**定** 各回10人(先着順)

**持** 自転車、ヘルメット、水筒

**講** 大塚譲さん(日本マウンテンバイク協会公認インストラクター)

**申** 11月28日(金)までに電子申請で

### スポーツバイク体験教室

プロサイクリングチームがスポーツバイクの乗り方を教えます。

**時** 12月13日(土)① 9:30~11:00  
② 13:00~14:30

**所** 大石寺駐車場(上条2057)

**対** 補助輪なしの自転車に乗ることができ、スポーツバイクにまたがることができる小学3年生以上の人

**定** 各回10人(応募多数の場合は抽選)

**持** ロードバイク・クロスバイク・マウンテンバイクのいずれかの変速ギア付き自転車、ヘルメット、手袋、飲み物

**講** プロサイクリングチーム「レバンテフジ静岡」

**申** 12月7日(日)までにレバンテフジ静岡に電話  
(☎0545-50-9770)



または応募フォームで

**他** 自転車のレンタルもできます。雨天時は、12月14日(日)に延期します。

### 【共通】

**料** 無料

**問** 健康増進課 ☎22-2727

## 令和7年度 文化講演会



ID 7214



落語家の立川晴の輔さんが「落語立川流の修業から学ぶ、自己成長」と題し、講演と落語を披露します。

**時** 12月21日(日)13:30~15:00

**所** 総合福祉会館 安藤記念ホール

**定** 330人(先着順)

**料** 500円

**申** 11月5日(水)~電子申請または文化課窓口で

**問** 文化課 ☎22-1106

## 宮の美術家展 出展者募集



写真や絵画、工芸、工作物などの作品の出展者を募集します。

**時** 令和8年1月6日(火)~3月31日(火)で最大2週間

**所** 大富士交流センター  
富丘交流センター

**対** 市内で創作活動をする個人または団体

**料** 無料

**申** 申込書(文化会館ウェブサイトにあります。)を郵送、ファクスまたはメールで

**他** 詳しい展示場所や方法は、申込書で確認してください。

営業目的の展示はできません。作品は出展者が管理してください。

**問** 文化会館事務所

☎23-1237 FAX 22-1494

✉ contact@fujinomiya-culturalhall.jp

## 市営住宅 入居者募集



ID 488

令和8年1月の入居者を募集します。

**申** 11月4日(火)～10日(月)に申込書(市公式ウェブサイトにあります。)を窓口へ

**他** 募集する住宅は、11月4日(火)に市公式ウェブサイトでお知らせします。

**問** 建築住宅課 ☎22-1163

## 男女共同参画セミナー



ID 7204



「絵本とジェンダー～絵本の登場人物から探る だれもが自分らしく生きるヒント～」をテーマにお話します。

**時** 11月29日(土)13:30～15:00

**所** 総合福祉会館1階 第1会議室

**対** 中学生以上

**定** 60人(先着順)

**料** 無料

**講** 東條知美さん(絵本コーディネーター)

**申** 10月16日(木)～11月5日(水)に電話で

**他** 無料託児あり(要予約・先着6人・1歳以上の未就学児)

**問** 男女共同参画センター

☎22-0341

(日・月曜日、祝日、10/14・11/4を除く)



## 働く人の 労働安全衛生講座



ID 2252



働く上で役立つ「より良いコミュニケーションのコツ」をテーマに、「なぜ人間関係が上手くいかないのか?」「どうしたらコミュニケーションで人間関係をより良くできるのか?」について、対人関係の相談を専門に扱う講師がお話します。

**時** 11月25日(火)19:00～20:30

**所** 市役所4階 410会議室

**対** 市内在勤の人

**定** 30人(先着順)

**料** 無料

**講** 小田梨恵子さん(㈱エコキャリア 代表取締役)

**申** 10月10日(金)～31日(金)に電子申請で

**問** 商工振興課 ☎22-1154

## 第2回 富士宮人づくり講座



ID 7191

「人として教員として大切にしてきたこと」をテーマに、こどもの頃の話や人生を変えた出来事、人生を振り返って思うことなどをお話します。

**時** 11月29日(土)13:30～15:00

**所** 市役所7階 特大会議室

**定** 120人(先着順)

**料** 無料

**講** 望月俊伸(富士宮市教育長)

**申** 10月26日(日)～11月26日

(水)に電話または電子申請で

**問** 社会教育課 ☎22-1188

## 事業者

### 地域事業者 支援セミナー



ID 2088

円滑な事業承継に向けて、今からできる準備やポイントをお伝えします。

講師	内容
第1部 松田稔平さん (㈱ライトライト)	事業承継マッチングプラットフォーム
第2部 清水至亮さん (静岡県事業承継・引継ぎ支援センター)	実例から学ぶ事業承継の基本

**時** 11月19日(水)16:00～18:00

**所** 市役所7階 特大会議室

**対** 事業の引継ぎに悩んでいる人

**定** 80人(先着順)

**料** 無料

**申** 10月31日(金)までにファクスで

**問** 富士宮信用金庫お客さま相談部

☎27-3344 FAX 23-6222

## お知らせ

### 司法書士 無料相談会

遺言や遺産分割、相続放棄、登記などに関する相談に司法書士がお答えします。

**時** 10月4日(土)13:30～15:30

**所** 駅前交流センターきらら

**申** 不要。直接会場へ

**問** 静岡県司法書士会富士支部

山田 ☎21-9103



## 市公式LINEの 便利な使い方



### ごみの日通知

市公式LINEを友だち登録して収集日を設定すると、燃えるごみと資源ごみの前日19:00に通知を受け取れます。

「くらし」ページの「受信設定」から、自分が住んでいる地域の収集日を選んで設定できます。

### 消費者アンケート

商品やサービスを購入・利用する「消費」についてのアンケートです。

回答すると、抽選で20人にトイレレットペーパーやティッシュペーパーが当たります。

**時** 10月13日(月・祝)～31日(金)

**問** 広報課 ☎22-1119

## 無料行政相談

国の行政に対する苦情や要望、問い合わせなどに、行政相談委員がお答えします。

行政相談委員は、総務大臣から委嘱された民間ボランティアで、皆さんの身近な相談窓口です。

### 特設相談会

**時** 10月28日(火)10:00～15:00  
(12:00～13:00を除く)

**所** 白糸会館 第一会議室

### 定例相談会

**時** 毎月第2木曜日10:00～15:00  
(12:00～13:00を除く)

**所** 市役所1階 くらしの相談室

**他** 行政相談委員

濱岡節子さん、佐野文紀さん

落合慎次さん、河村千文さん

**問** 静岡行政監視行政相談センター

☎0570-090110

## 山林に入るときは 注意を



ID 7233

狩猟期間中は、わな・猟銃・網を使用した狩猟が行われます。作業やハイキング、山菜摘みなどで山林に入る場合はわなに注意し、狩猟者が認識しやすいよう目立つ色の服や音の鳴るものを携帯してください。

### 狩猟期間

#### イノシシ・ニホンジカ

**時** 11月1日(土)～令和8年3月15日(日)

#### その他の狩猟鳥獣

**時** 11月15日(土)～令和8年2月15日(日)

**問** 静岡県自然保護課

☎054-221-2719

農業政策課 ☎22-1149

## 住民基本台帳の一部の 写しの閲覧状況



ID 234

令和6年度の住民基本台帳の一部の写しの閲覧状況を、市公式ウェブサイトで公表しています。

**問** 市民課 ☎22-1133

## 静岡県都市計画(案) 意見募集



都市計画区域の整備や開発などに関する計画案です。静岡県公式ウェブサイトまたは市役所5階都市計画課窓口で確認できます。

**時** 10月7日(火)～22日(水)

**申** 10月22日(水)までに意見書(静岡県公式ウェブサイトにあります。)を郵送(必着)または静岡県都市計画課窓口で

**問** 静岡県都市計画課

☎054-221-3062

都市計画課 ☎22-1166

## 合併浄化槽の 設置を



ID 429

浄化槽は、微生物の働きを利用して家庭から出た汚水をきれいな水に変える設備です。

浄化槽には、単独処理浄化槽と、合併処理浄化槽の2種類があります。

### 単独処理浄化槽

トイレの排水のみを処理し、台所や洗濯、風呂などの排水はそのまま川や水路などに流します。

### 合併処理浄化槽

家庭から出る全ての排水をきれいに処理してから川や水路などへ流します。

単独処理浄化槽を使用している場合は、環境にやさしい合併処理浄化槽に切り替えましょう。

### 合併処理浄化槽設置への補助金

住宅用合併処理浄化槽の設置や単独処理浄化槽から切り替える場合、工事費の一部を補助します。

工事着工前に、対象地域や条件を市公式ウェブサイトまたは市役所5階下水道課窓口で確認してください。

**問** 下水道課 ☎22-1173

## 上井出地区に お住まいの人へ

上井出地区のまちづくり方針を決める「地区計画」の原案を、市役所5階都市計画課窓口で確認できます。

**時** 10月7日(火)～22日(水)

**他** 土地所有者などの利害関係者で意見がある人は、10月22日(水)までに意見書(都市計画課窓口にあります。)を窓口へ提出できます。

**問** 都市計画課 ☎22-1166

## 空き家に関する ワンストップ相談会

空き家に関する悩みに司法書士、税理士、建築士、宅建士などの専門家がお答えします。

**時** 10月25日(土)10:00~15:00

**所** 市役所7階 710会議室

**対** 市内に空き家を所有している人

**定** 20人(先着順)

**料** 無料

**申** 10月22日(水)までに電話で

**問** 静岡県空き家対策推進協議会事務局 ☎054-247-3823

## 市道の破損や 異常を教えて



ID 7168

市では、道路の穴ぼこ・陥没や側溝・溝蓋などの点検、補修工事を行っています。道路の破損や異常を見つけた場合は、連絡してください。

市公式LINE「くらし」ページの「問い合わせ・通報」から通報することもできます。

**問** 道路課 ☎22-1240

※土・日・祝日・時間外は当直に連絡してください。

当直 ☎22-1111

## ごみ収集と清掃センターの ごみ受け入れをお休みします

**時** 11月2日(日)~5日(水)

**問** 生活環境課 ☎22-1137

清掃センター ☎58-2667

## し尿の汲み取りと 浄化槽清掃をお休みします

**時** 11月2日(日)~5日(水)

**問** 生活環境課 ☎22-1137

## 職員の給与や人事について公表します



ID 2821

### 1 任免及び人数に関する状況

職員数の状況と増減数(4月1日現在)

職員数*		対前年
令和6年	令和7年	増減数
1,520人	1,528人	8人

※市長や副市長などの特別職以外の職員で、フルタイム暫定再任用職員、育児休業代替任期付職員、フルタイム会計年度任用職員を含む。

### 2 給与の状況

(1)人件費の状況(令和6年度普通会計決算)

歳出(A)	61,284,781千円
人件費(B)	9,885,707千円
人件費率(B/A)	16.1%

(2)職員給与費の状況(令和7年度普通会計当初予算)

職員数(人)(A)		904人
職員給与費	給料	3,547,949千円
	職員手当*	857,284千円
	期末・勤勉手当	1,498,689千円
	合計(B)	5,903,922千円
一人当たり給与費(B/A)		6,530,887円

※退職手当を含まない。

### 3 平均給料・給与月額及び平均年齢の状況(令和7年4月)

	一般行政職	技能労務職
平均給料月額	332,530円	329,270円
平均給与月額*	412,472円	367,013円
平均年齢	42.3歳	56.8歳

※給料と職員手当(扶養手当、住居手当、通勤手当、時間外勤務手当など)の合計。

### 4 退職手当の状況(令和7年4月1日現在)

1人当たりの平均支給額*	定年	22,437,181円
	応募	23,818,439円
	自己都合	9,940,698円

※令和6年度の退職者に支給した退職手当の平均額。

### 5 特別職の給与等の状況(令和7年4月1日現在)

区分		月額	期末手当*の支給割合
給料	市長	931,000円	6月期 2.3月分
	副市長	735,000円	12月期 2.3月分
	教育長	686,000円	計 4.6月分
議員報酬	議長	495,000円	6月期 2.3月分
	副議長	441,000円	12月期 2.3月分
	議員	421,000円	計 4.6月分

※役職加算として給料月額の20%が加算される。

**問** 人事課 ☎22-1123



## 大宮東地区

### さおちいなり じんじゃ 棹地稲荷神社

棹地稲荷神社は、JR富士宮駅の北側にある神社で、宝永3(1706)年創建とされています。

かつては、御殿町に祀られていましたが、昭和7(1932)年に大宮町大火<sup>ごてんちょうまつ</sup>※が起こったため、区画整理が行われ、昭和9(1934)年に現在地へうつされました。

明治維新の際に、土地測量に用いた棹を奉納したことが神社の名前の由来であるとされ、測量に用いた棹を祀る例はあまりないことから、珍しい神社といえます。

当初は五穀豊穡を祈る稲荷神社の神様である「宇迦御魂之神」<sup>うかのみたまのかみ</sup>が祀られていましたが、その後、疫病退散を祈る天王神社の「須佐之男命」<sup>すさのおのみこと</sup>、商売繁盛を祈る恵比寿神社の「事代主神」<sup>ことしろぬしのかみ</sup>も祀られるようになりました。

現在、それぞれの神社の例祭が、2月・7月・11月に行われており、2月の初午祭では区民から五色の幟が奉納されます。

※ 富士山本宮浅間大社の東側から現在の大宮町、中央町、富士宮駅あたりまでの15町を巻き込んだ大火事。約1,100戸が全焼したとされる。

初午祭の時期は、市内にある他の稲荷神社でも、幟の立つ場所が多くあります。

広報ふじのみや1月号蔵屋敷稲荷の紹介▶



棹地稲荷神社



御遷宮記念碑  
(現在地にうつされた経緯が刻まれる)



初午祭に立ち並ぶ幟



歩く博物館 H東コース<大宮東地区>  
旧大宮町東地区をコース

市役所6階文化課、出張所または市公式ウェブサイトなどにあります。



ID 1769



歩く博物館ガイドブック

全24コースの地図と解説付きです。

料 500円

申 市役所6階文化課、埋蔵文化財センターの窓口で

他 郵送で購入したい場合は、電話またはメールでお問い合わせください。

問 文化課 ☎22-1187

✉ e-bunka@city.fujinomiya.lg.jp

有料  
ガイドブック



# 暮らしのなかに

一人一人が少し工夫するだけで、誰かの優しい暮らしにつながります。できることから一つずつ、暮らしのなかに取り入れてみませんか。

富士山を守り未来につなぐ

エス ディー ジー ス

## 富士山SDGs

富士宮市に住む私たちが、これからもずっとこのまちで住み続けるためにみんなで取り組む目標です。

できることから一つずつ、一人一人が意識して行動しましょう。

ここでは富士宮市の取り組みを紹介します。



市民・企業・行政が一体となって活力あるまちづくりを進める。

市は、持続可能なまちづくりや富士山SDGsの目標を達成するために、市民や事業者、団体、学校などの富士山SDGs推進パートナーとさまざまな取り組みを行っています。

現在、SDGs推進パートナーに73者が登録し、SDGsの推進に取り組んでいます。

富士宮市のSDGsへの取り組みを市公式ウェブサイトで紹介しています。



ID 2662

### 市外の団体とも連携してまちづくりに取り組む



市では、市外の事業者を対象に、市内のSDGsパートナーとともに地域課題の解決を目指す「富士山SDGs推進パートナー応援団」を募集しています。

7月には、SDGs推進交流会を開催し、集まったSDGs推進パートナーと応援団で、イベントでの連携や企業での社員研修、ものづくりにおけるデザインの提案など各々の課題解決に向けてアイデアを出し合いました。

問 企画戦略課 ☎ 22-1113 FAX 22-1206

## 広報ふじのみやアンケート結果

### 見やすい広報紙を目指して

広報ふじのみや8月号の読者アンケートでいただいたご意見の一部を紹介します。

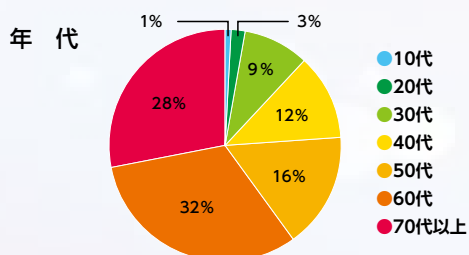

#### 広報ふじのみやで見る記事

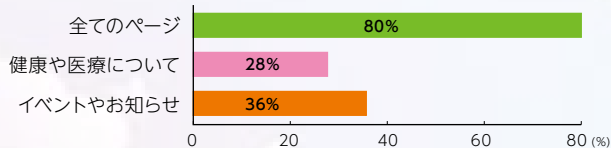

アンケートに回答した6割が60代以上の人でした。また、8割の人が全てのページを読んでおり、中でも「健康や医療・福祉に関すること」や「イベントやお知らせ記事」に関心が高いことがわかりました。

#### 紙面に反映しました

##### 【こうしたらどう?】

もっと写真を増やしてほしいです。

- ・赤ちゃんやこどもの写真に癒されます。
- ・まちかど写真館でまちの出来事を知りました。

9月号から「わが家のスター」に3人の写真を掲載しました。また、まちかど写真館のレイアウトも変更しました。こどもの楽しそうな写真や、まちの出来事を知るイベントの雰囲気を紹介する写真を増やしていきます。

##### 【こうしたらどう?】

イベント情報を事後に知ることが多いため、事前に知りたいです。

今月号では、秋のイベントを紹介する特集ページを作成しました。

イベント情報を探しやすい紙面にしていきます。

この他にも、多くのご意見をいただきました。ありがとうございました。



問 広報課 ☎ 22-1119

# わが家の スター

あずさ  
遠藤 梓さん  
R6.10.28生

我が家の可愛いお嬢様  
元気にすくすく育ってね!!



いつき  
芦澤 樹さん  
R3.2.16生  
はな  
花さん  
R6.8.1生

優しいお兄ちゃんが大好き♡  
2人仲良く  
元気に大きくなってね!



しゅうと  
佐野 柊斗さん  
R7.1.27生

初めて近所をお散歩したよ  
これからの新しい世界が  
楽しみだね♪



## 写真募集

下記二次元バーコードからご  
応募ください。

掲載は、先着順・こども  
1人につき1回です。



ID 2895



## 図書館

※中央図書館は毎週水・木・金曜日は  
19:00まで閉館。

※駅前・大富士・富丘交流センター  
でも貸出・返却できます。

〔休館日〕 中央・西富士 ○ 芝川 ○ 共通 □

10						
日	月	火	水	木	金	土
		1	2	3	4	
5	6	7	8	9	10	11
12	13	14	15	16	17	18
19	20	21	22	23	24	25
26	27	28	29	30	31	

11						
日	月	火	水	木	金	土
						1
2	3	4	5	6	7	8
9	10	11	12	13	14	15
16	17	18	19	20	21	22
23	24	25	26	27	28	29

〔市立図書館ウェブサイト〕

図書館の予約・検索・  
貸出延長ができます。



HP <https://www.fujinomiyalib.jp/index>

11/25・26・27は蔵書点検のため  
中央図書館は休館します。

## 中央図書館 講演会

気象予報士として活躍している  
小塚恵理子さんが「きょうは特別に、  
本音を少し。～天気予報の裏側こっそり  
お話します～」をテーマにお話します。

時 11月14日(金)10:00～11:30

所 中央図書館2階 視聴覚ホール

対 市内在住、在勤または在学の  
高校生以上の人

定 55人(先着順)

料 無料

申 10月16日(木)～電話、電子  
申請または中央図書館窓口で

問 中央図書館

☎26-5062



## 中央図書館 児童文学講演会

『ガンバとカワウソの冒険』など  
で知られる児童文学作家の斎藤惇夫  
さんが、こどもの成長と絵本・物語の  
関わりについてお話します。

時 12月6日(土)10:00～11:30

所 中央図書館2階 視聴覚ホール

対 こどもの読書活動や児童文学  
に興味のある人

定 60人(先着順) 料 無料

申 10月22日(水)～電話、電子申  
請または中央図書館窓口で

他 無料託児あり(要予約・先着5  
人・1歳以上の未就学児)

問 中央図書館

☎26-5062



## 今月のおすすめ本 —食品を考える—



食品でひく機能性成分の事典  
中村宜督/著 (女子栄養大学出版部)

タウリン、イソフラボン、茶カテキン  
など、さまざまな機能性成分の性質  
や体に与える影響、健康効果について  
解説しています。



## エムズサービス



住宅や店舗、車、金庫などのカギの開錠や交換、修理、合鍵の作成をしている「まちの鍵屋さん」です。

カギの紛失や閉じ込めなど、緊急時のトラブルには24時間対応しています。市内在住の人にはカギの相談や見積もりを無料で対応しています。

スマートフォンやタブレットの表面に特殊なコーティングを施し、傷や汚れから保護する「スマホコーティング」も行っています。

お客様の困りごとに寄り添い、信頼に応えられるようなサービスを提供できるよう、日々取り組んでいます。

所 西町5-2(本社:宝町10-4)  
 電話 050-7115-9986  
 メール ms.service110@gmail.com

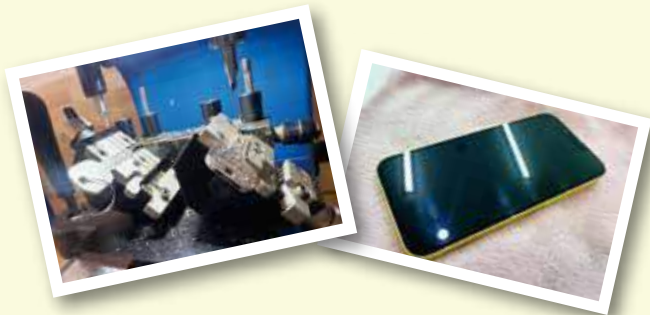

## サロンジュエ / Salon Jouer



ユニバーサルデザインを導入した美容室で、令和6年11月に神田商店街にオープンしました。店内は段差がなく、入り口にスロープと手すりを設置するなど、一般の人だけでなく、高齢者や体の不自由な人も無理なく利用できる美容室をコンセプトにしています。

椅子は、疲れにくい構造で、カットからシャンプー、ブローまで席を移動せずに受けられます。

カフェも併設されており、施術中にカフェメニューを注文することもできます。

所 大宮町9-14  
 電話 070-9127-4011  
 メール Akecham-page@i.softbank.jp



## ビジネスコネク ト 富士のみや

市や富士宮商工会議所、芝川商工会、富士宮信用金庫が連携し、総合相談窓口を設置し、地元の企業や、創業を考えている人を支援しています。

起業の方法や経営、販路開拓などの事業者のさまざまな相談に応じます。

問 商工振興課  
 電話 22-1295 FAX 22-1385





問い合わせ

南部公民館  
☎23-2818

富士根北  
公民館  
☎23-3896

富士根南  
公民館  
☎26-2211

西公民館  
☎22-3355

芝川公民館  
☎65-0402

柚野公民館  
☎66-0100

上野・北山  
地域学習センター  
☎58-0256

白糸・上井出  
地域学習センター  
☎54-1750

駅前交流  
センターきらら  
☎22-8111

大富士  
交流センター  
☎28-0024

富丘  
交流センター  
☎21-3305

講座名	実施日	時間帯	主催
	講師	料金	受付開始
<b>親子・子ども</b>			
親子クリスマスリースづくり	11/29(土) 野田栄子さん	午前 700円	富丘 10/23
親子 de チーズ・バター作り体験	11/22(土) 井出俊輔さん(穉いでぼく) ほか	午前 1,500円	上野★ 10/25
親子で楽しく♪ フルーツケーキ作り	11/29(土) 渡辺直美さん(ホームメイドビジネス)	午前 1,700円	柚野★ 10/30

講座名	実施日	時間帯	主催
	講師	料金	受付開始
<b>手芸・工芸</b>			
ペーパーバンド講座	11/13・20・27(木) 浅田清子さん、鈴木公美さん	午後 2,700円	富丘 10/16
お花で彩る華やかなお正月飾り	11/30(日) 美濃部園子さん	午前 2,400円	駅前 10/29
お飾り教室(玄関飾りとごぼう飾り)	12/6(土) 浅原勝巳さん ほか	午前～午後 2,000円	駅前 11/6
クリスマス～お正月へおしゃれなリースを作るう～	12/10(水) 野田栄子さん	午前 1,500円	根南★ 11/6
和モダン正月飾り	12/16(火) 野田栄子さん	午前 1,500円	西★ 11/6
迎春ハンギングバスケット	11/30(日) 日向美都子さん ほか	午後 4,200円	南部★ 11/6

<b>料理</b>			
年末年始のおもてなし料理とスイーツ～2026年のおせちを彩るおもてなし料理～	11/15(土) 稲葉文子さん (キッチンスタジオペンタ)	午前 1,900円	大富士 10/15
ワインに合うイタリアン	11/16(日) 後藤孝治さん(イルポルゴ)	午前 1,900円	西★ 10/15
大根の漬物	11/19(水) 渡邊洋子さん、芦澤清子さん	午前・午後 1,000円	柚野★ 10/23
伝統の技 手打ちそば	11/26(水) 月ノ輪会	午前 1,700円	根北★ 10/29
おそば屋さんに教わるそば打ち	12/2(火) 富士山 白糸庵	午前 400円～	白糸★ 11/4
憧れのケーキを家庭で～クリスマスのお祝いケーキ～	12/5(金) 鈴木知子さん	午前 1,900円	大富士 11/15

<b>一般・教養</b>			
パーソナルカラー自分に似合う色探し	11/7・21(金) 實石己由紀さん (有)W.Rainbow)	午後 800円	駅前 10/13
もっと知りたい! 資産形成<2025下半年>	11/19(水) 静岡銀行担当者 ほか	午後 無料	西★ 10/21
初心者おすすめ! これから始める資産運用<2025下半年>	11/19(水) 静岡銀行担当者 ほか	夜間 無料	西★ 10/21

<b>スポーツ</b>			
シニアのためのはじめてのeスポーツ体験	11/12・19・26(水) 田邇元裕さん ほか	午後 1,200円	上野★ 10/15
バランスボール	11/11・18、12/2・9・16(火) 佐藤優子さん	午後 2,000円	富丘 10/15
誰でもできる骨盤エクササイズ	11/14・21、12/5・12・19(金) 土屋佳名子さん	午後 2,000円	大富士 10/16
だれでもできるやさしいストレッチ	11/25、12/2・9(火) 村松優弥さん	午後 1,200円	南部★ 10/30

<b>自然</b>			
歩こう上野～美しい三門をくぐって大石寺めぐり～	11/15(土) 吉野友勝さん	午後 400円	上野★ 10/11
バードウォッチング	11/15、12/13、1/24(土) 望月応仁さん	午前 1,200円	富丘 10/21

<b>IT</b>			
スマートフォン活用術	11/14・21・28、12/5・12(金) 平野謙武さん (AKTパソコンスクール)	午後 2,000円～	芝川★ 10/16

<b>園芸</b>			
ぶくぶくかわいい多肉の寄せ植え<<クリスマスver.>>	11/22(土) 多肉植物専門店アトリEnana	午前 2,400円	西★ 10/29
冬の寄せ植え	12/5(金) 岩田徹さん(岩田種苗店)	午前 2,900円	白糸★ 11/5
早春を彩る寄せ植え	12/6(土) 岩田徹さん(岩田種苗店)	午前 2,900円	柚野★ 11/6
フラワーアレンジメント～暮らしを彩るフラワーアレンジメント～	12/6(土) 丸山恵子さん	午前 2,400円	大富士 11/6

申し込み方法

- ・各主催施設に(9:00～21:00)電話で
- ・受付開始日に定員を超える場合は抽選

申込はイベントカレンダーから



- ・★の講座は受付開始日のみ電子申請(24時間受付)ができます。
- ・きらら・大富士・富丘はHPから申し込み(24時間受付)ができます。

## スケジュール(10/1~11/10)

令和7年9月19日現在の予定を掲載しています。開催日などは変更になる場合があります。

### 富士宮市救急医療センター

☎ 0544-24-9999 FAX 0544-24-9995

内科・小児科・外科	
平日	19:00~翌日8:00
土曜日	14:00~翌日8:00
日曜日・祝日・年末年始	8:00~翌日8:00
歯科(受付は16:30まで)	
日曜日・祝日・年末年始	9:00~17:00

※ご利用の際は、資格確認書等が必要です。

### 緊急眼科医 診療時間 9:00~17:00

10/5	山本眼科クリニック(富士市石坂)	0545-21-0069
10/12	加藤医院(富士市比奈)	0545-34-0011
10/13	天神眼科医院(若の宮町)	0544-23-7050
10/19	小森眼科クリニック(富士市伝法)	0545-21-0333
10/26	なかじま眼科(富士市入山瀬)	0545-72-0011
11/2	海野眼科医院(富士市松岡)	0545-30-6260
11/3	さいとう眼科医院(西小泉町)	0544-28-5615
11/9	戸田眼科医院(宮原)	0544-21-9666

※医療機関が変更となる場合がありますので、必ずご確認ください。

### 税などの納期

10/3	国民健康保険税(3期) 介護保険料(3期)
10/28	水道料金・下水道使用料(9月分)
10/31	後期高齢者医療保険料(3期) 保育料(10月分)
	市営住宅使用料・駐車場使用料(10月分)
11/4	市民税・県民税(3期) 国民健康保険税(4期) 介護保険料(4期)

### 市役所休日開庁日 10/5(日)・11/2(日) 8:30~17:00

取り扱い業務	窓口
<ul style="list-style-type: none"> <li>戸籍届出(出生・婚姻・死亡など)</li> <li>住民異動届出(転入・転出・転居など)</li> <li>印鑑登録申請・廃止届</li> <li>各種証明書交付(住民票・戸籍謄抄本・印鑑登録証明書など)</li> <li>パスポートの受け取り</li> <li>マイナンバーカード申請などの手続き</li> </ul>	市民課 (証明・マイナンバーカード) ☎22-1134 ☎22-1135 (戸籍・住所)
<ul style="list-style-type: none"> <li>国民健康保険の資格取得・喪失届</li> <li>児童手当、子ども医療費受給者証の申請</li> </ul>	保険年金課 ☎22-1138 子ども未来課 ☎22-1146
<ul style="list-style-type: none"> <li>市税などの納税相談と納付</li> <li>税務証明書の交付</li> </ul>	収納課(納付) (証明) ☎22-1129 ☎22-1128

### 開庁時間延長 毎週水曜日 19:00まで ※水曜日が祝日の場合は実施しません

取り扱い業務	窓口
<ul style="list-style-type: none"> <li>印鑑登録申請・廃止届</li> <li>各種証明書交付(住民票・戸籍謄抄本・印鑑登録証明書など)</li> <li>マイナンバーカード申請などの手続き</li> </ul>	市民課 ☎22-1134
<ul style="list-style-type: none"> <li>市税などの納税相談と納付</li> <li>税務証明書の交付</li> </ul>	収納課 ☎22-1129

### Radio-f FM84.4Mhz

富士宮市 インフォメーション	月~金曜日の 7:50、13:30、18:00
生電話インタビュー	金曜日 13:30~
ときめき倶楽部 (高齢者向けの情報)	金曜日 11:00~
教えて富士宮市長	10/10 7:42頃~
ヒーリング・マインド・リーディング (図書館から本の紹介)	10/1・15・29 14:35頃~

### 緊急産婦人科医

診療時間 9:00~18:00

10/5	富士宮市立病院(錦町)	0544-27-3151
10/12	天神産婦人科医院 (若の宮町)	0544-24-1322
10/19	小田部産婦人科医院 (ひばりが丘)	0544-23-1182
10/26	板東レディースクリニック (杉田)	0544-28-5800
11/2	富士宮市立病院(錦町)	0544-27-3151
11/9	天神産婦人科医院 (若の宮町)	0544-24-1322

※医療機関が変更となる場合がありますので、必ずご確認ください。

### 献血 ※10/5は献血・献血登録もできます。

10/5	富士山本宮浅間大社	9:00~16:00
10/7	市役所北側駐車場	9:30~16:00*
10/18	イオンモール富士宮	9:30~16:00*
10/19	イオンモール富士宮	9:30~16:00*
10/26	イオンモール富士宮	9:30~16:00*

※12:00~13:15は実施しません。

☎ 福祉企画課(☎22-1457)

### 教育委員会

10/23	10月定例会	13:30~
-------	--------	--------

※傍聴を希望する場合は、事前に連絡してください。

☎ 教育総務課(☎22-1182)

### 相談(祝日は実施しません)

場所:市役所1階 市民生活課くらしの相談係

①一般相談	月~金 8:30~17:00 (受付は16:30まで)
②外国人相談 日常生活全般	月~金 9:00~16:00
③消費生活相談 契約や悪質商法	水曜日 13:30~相談終了
④弁護士相談 ※要予約 (相談日前日の12:00まで、先着7人)	10/10 13:00~16:00
⑤司法書士相談 ※要予約 サラ金、登記、少額訴訟	10/7・21、11/4 13:00~15:00
⑥税理士税務相談 ※要予約	10/17 13:30~16:30
⑦行政書士相談 ※要予約 許認可申請や相続・離婚の 文書作成	10/9 10:00~15:00
⑧行政相談 国や特殊法人への 意見、苦情、要望	10/21 13:00~16:00
⑨人権相談 いじめ、差別、嫌がらせ	月・木曜日(祝日を除く) 9:00~16:00
⑩内職あつせん相談	10/24 15:00~17:00
⑪弁理士相談 ※要予約 特許申請	10/28 10:00~15:00
⑫創業相談 ※要予約	

☎ ①・③~⑨ 市民生活課(☎22-1196)

② 市民交流課(☎22-1246)

⑩~⑫ 商工振興課(☎22-1295)

場所:市役所5階 510 会議室

宅地建物取引士相談 不動産 ※要予約	10/14 13:00~15:00
-----------------------	----------------------

☎ 建築住宅課(☎22-1163)

場所:市役所7階 721 会議室

年金相談 ※要予約	10/23 10:00~15:00
-----------	----------------------

☎ 富士年金事務所(☎0545-61-1900)

イベントカレンダー

毎月のイベント情報を  
一覧で確認できます





## まちかど写真館

### 勝ちどきをあげろー！ エイエオー



8月24日(日)、陣馬の滝まつりが開催されました。まつりの幕開けとなる武者行列では、井之頭小学校の児童が手作りの甲冑を身にまとい、小学校から陣馬の滝まで練り歩きました。

会場では、和太鼓演奏などの舞台イベントや、ニジマスのつかみ取り、地元グルメの販売などの催しが行われ、多くの来場者で賑わいました。

### 災害に備えて 自助・共助の力を高める

9月1日の「防災の日」に合わせ、各地区では自主防災会が主体となり、炊き出しや放水訓練、救護訓練などさまざまな防災訓練を行いました。

8月31日(日)、青木区の防災訓練では、富丘小学校の体育館にテントトイレや避難所で使用するパーティションを設営するなど、多くの訓練が行われました。

参加者は、カレーの炊き出しを食べながら、いざという時の備えについて話し合い、防災への意識を高めました。



### ベルテックス静岡プレシーズンゲーム開催



9月6日(土)・7日(日)、市民体育館で国内男子プロバスケットボールリーグ「Bリーグ」のベルテックス静岡 VS 福島ファイヤーボンズのプレシーズンゲームが開催されました。

観客席はベルテックス静岡のチームカラーのオレンジで埋め尽くされ、両日合わせて3,000人以上のファンが集まりました。

攻守の切り替えが速い試合展開の中、ゴールが決まるたびに、大きな歓声が上がりました。

#### 人口と世帯数 (R7.9.1現在) ※( )は前月比

男性 62,733 (-65)      女性 63,313 (-36)      合計 126,046 (-101)      世帯 59,764 (+9)

