

2023 (令和5年)

広報

4

No.717

ふじのみや



参拝作法
二礼
一拍手

きょうから
いちねんせい♪

広報ふじのみやは、自治会の協力で配布しています。自治会に加入して地域活動に協力しましょう。

- 3 特集 戦国時代の富士宮
第3回 今川氏と富士宮
- 9 令和5年度施政方針
- 10 第5次富士宮市総合計画分野別 主な事業
- 12 富士宮市の当初予算
- 14 市税の支払い方法が増えます
- 15 市税などの納期限
- 16 こども・こそだて
- 18 いきいきライフ
- 25 見逃せない情報
- 32 新型コロナ関連情報
- 33 わが家のスター／読者プレゼント
- 34 歩く博物館
- 35 暮らしのなかに
- 36 スポーツ
- 37 図書館／文化会館
- 38 宮ゼミ
- 39 スケジュール
- 40 まちかど写真館

統計

人口と世帯数 (R5.3.1現在)

男性	64,058 (-43)	※()は前月比
女性	64,960 (-55)	
合計	129,018 (-98)	世帯 58,275 (+38)

～富士宮の特産品～



内房たけのこ

豊かな自然に囲まれた内房地区の赤土は、カリウムなどのミネラルが多く、粘土質で水分が多いため、たけのこの栽培に最適です。

内房地区で江戸時代末期から生産され、伊豆^{にらやま}葎山代官所の幕府役人が、たけのこの地産化と特産化のために、^{もうそうちく}孟宗竹^{*}を持ち込んだことがきっかけといわれています。

2月から4月下旬頃に収穫され、柔らかく、あくが少ないのが特徴です。さっと湯がくだけで、あくやえぐみがとれるので、刺身にしても絶品です。

※中国原産の竹。食用として国内で広く栽培されている。

しずおか食セレクションに認定されています

国内外に誇れる価値や特長のある“とっておきの逸品”として、静岡県が独自の基準で認定しています。



主な販売場所

佐野商店(内房4159-4) ☎65-0120

内房農林産物直売所(内房1669-1) ☎65-2770

問 JAふじ伊豆 芝川支店 ☎65-0900

特集

戦国時代の富士宮

富士宮は、徳川家康をはじめ戦国時代の名立たる武将が入り乱れ、勢力を争い、戦った場所です。

戦国武将にまつわる歴史や史跡などを紹介する
— 特集 戦国時代の富士宮 —

戦国時代の富士宮の歴史や文化に触れ、
当時の人々に思いを寄せてみませんか。

第3回 今川氏と富士宮

題字/志村雅芳

2023年 大河ドラマ「どうする家康」(NHK)

日曜日 放送予定

どうする家康
大河ドラマ

ひとりの弱き少年が、乱世を終わらせた奇跡と希望の物語
国を失い、父を亡くし、母と離れ、心に傷を抱えた孤独な少年・竹千代は、
今川家の人質として、ひっそりと生涯を終えると思っていた。しかし—
三河武士の熱意に動かされ、弱小国の主として生きる運命を受け入れ、
織田信長、武田信玄という化け物が割拠する、乱世に飛び込んだ。
待っていたのは死ぬか生きるか大ピンチ! 計算違いの連続! 我慢の限界!
どうする家康!

主演 松本 潤(徳川家康役) 作 古沢良太

今川氏と富士宮

戦国時代の富士山登拝

戦国時代、富士山では神や仏の力を得ようとする宗教的な登山(登拝)が盛んに行われていました。

富士山表口登山道の拠点として栄えた、富士山興法寺(現在の村山浅間神社・大日堂)や、富士山本宮浅間大社には、多くの修験者や登山者が訪れました。



室町時代に描かれたとされる絹本着色「富士曼荼羅図」には、富士登山の拠点となった重要な施設や、水垢離で心身を清めてから山頂を目指す人物の姿が描かれています。



湧玉池(大宮)



龍頭池(村山)



御室大日堂

中宮八幡堂

富士山興法寺

富士山本宮浅間大社

清見寺

▲絹本着色「富士曼荼羅図」(国重要文化財・富士山本宮浅間大社蔵)

今川氏の重要施設「清見寺」

清見寺(静岡市清水区)には、関所(清見関)が設置され、登山者はここで、通行税を支払いました。

この頃、清見寺の住職で、今川義元の軍師として多くの合戦を指揮した太原崇孚雪斎が、竹千代(後の徳川家康)に戦法や戦術などを教育したとされています。





今川義元と村山

富士山興法寺の周辺には、村山三坊を中心(宿泊施設)が立ち並び、村山や富士山中では、多くの山伏(修験者)が活動していました。



今川義元は、富士山中の施設での活動を保証したり、隣国から訪れる山伏を監視させるなど、戦乱の中で取り締まりや情報収集に、村山の山伏を利用していたと考えられています。

河東*1での戦いが収まると、義元は、大規模な検地を行い、武士の領地を保証したり、寺社の権利を保護するなど、戦乱の舞台となった河東の再建に向けた政策を展開しました。

義元は、富士山興法寺からの要望を受け、村山三坊の一つ「大鏡坊」に、富士登山期間中の村山の治安を守るための判物*2を発行しました。

判物には、「ふさわしくない者の出入りや争いなどを禁止し、破った者については今川氏に報告するように。」と書かれています。

*1 富士川から東の駿河国一帯

*2 戦国大名などの花押(サイン)のある文書

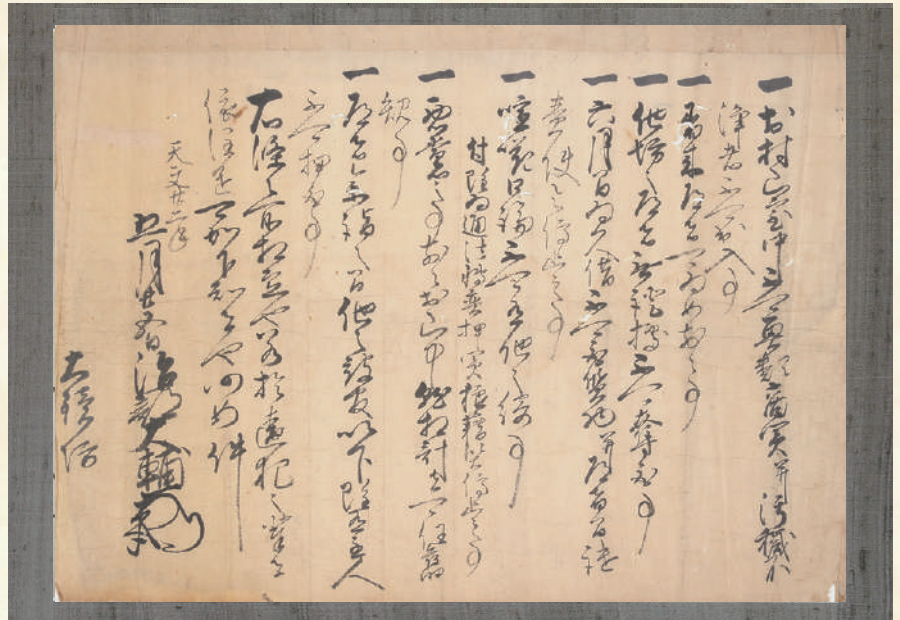

▲今川義元判物(1553年・東京大学資料編纂所撮影/村山浅間神社蔵)

今川氏の最盛期を築いた「今川義元」

義元は、今川氏の当主となると、幼少期に教育係だった雪斎とともに、数々の合戦に勝利し、北条氏康や武田信玄と同盟を結ぶことにも成功しました。

土地の面積や収穫高などを調べる大規模な検地をいち早く行ったほか、金山開発や優れた商業政策などによって、駿河国・遠江国・三河国を豊かな国に発展させました。

尾張国に侵攻していた義元は、1560年、桶狭間の戦いで織田信長に討たれました。



▲今川義元像(臨濟寺蔵)

義元は、その実力から「海道一の弓取り(東海道一の武将)」と呼ばれました。

富士山中の施設を管理した「村山の山伏」

登山シーズン中、村山の山伏は、富士山中の中宮八幡堂(粟倉)や御室大日堂などの施設に常駐していました。

中宮八幡堂(粟倉)では、登山者の確認のほか、金剛杖の販売などもしていました。馬返しともいわれるここで、登山者は馬を降り、歩いて山頂を目指しました。

現在は、祠が建てられ、毎年10月に例祭が執り行われています。



中宮八幡堂跡

御室大日堂では、富士山興法寺などで発行される登山手形(許可証)を確認しました。絹本著色「富士曼荼羅図」には、御室大日堂の上で登山者に松明を渡す人物が描かれています。





今川氏と富士宮

戦国時代の門前市場

富士山本宮浅間大社の門前では、全国から訪れる富士登山者に向けて、毎月6度、定期市が開かれています。

しかし、市場では、押し買い^{おしがい}*1や狼藉^{ぜき}*2などの非法行為が絶えず、売買への課税や、浅間大社門前への関所(神田橋関)の設置が、無断で行われるなど、安全な商売や行き来ができない状態がありました。

※1 安い価格で強制的に買い上げられること

※2 乱暴行為のこと



今川氏真と大宮

市場を管理する富士信忠^{のぶただ}*3は、今川義元の跡を継いだ子・氏真に対して、市場の平和保障を求めました。

氏真は、信忠からの要望を受け、富士大宮を「楽市」とすることを定めた朱印状^{しゆいじょう}*4(富士大宮楽市令)を発行しました。

朱印状には、「税金の徴収や神田橋関を禁止する。反対する者がいたら、報告するように。今川氏が直接命令を下す。」と書かれています。

※3 大宮城を拠点に、今川氏の家臣として活動した浅間大社の大宮司(役職)

※4 戦国大名などの朱印のある文書

戦国大名の「楽市令」

戦国大名は、国を発展させるための商業政策として「楽市令」を出しました。この法令によって、市場で独占などの特権が廃止されたり、課税が免除され、自由な経済活動ができればよいになりました。

全国の主な楽市令

年	戦国大名	場所
1566	今川氏真	駿河国 大宮
1568	織田信長	美濃国 加納
1570	徳川家康	遠江国 小山
1577	織田信長	近江国 安土
⋮		

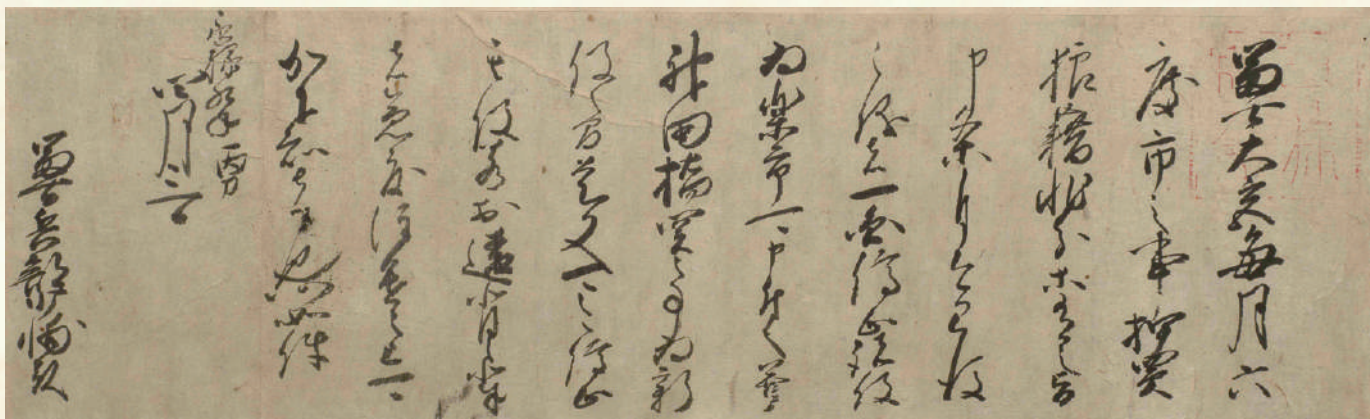

▲今川氏真朱印状(1566年4月3日・浅間大宮司富士家文書/静岡県立中央図書館蔵)



どうなる家康



「元服、そして初陣へ」



1555年、竹千代は今川義元の駿府館で元服^{げんぷく}*1しました。これを機に、幼名の竹千代から、「元信^{もとのぶ}*2」に改名しました。

※1 成人を示す儀式

※2 「元」は「義元」から受けたもの



元信は、義元の有力家臣・関口氏純の娘「築山殿」と結婚しました。この結婚により、今川氏と岡崎の松平氏のつながりは、さらに強いものになりました。



元信は、義元に命じられ、織田氏の三河国・寺部城を攻め落としました。このころ、「元康^{もとやす}*」に改名しました。

※「康」は武名の高い祖父「松平清康」から受けたもの



元康は、義元の尾張侵攻の先行部隊として、織田氏が築いた尾張国・丸根岩^{まるねいわ}*を攻め落とし、大高城に食糧や弾薬を運び入れることに成功しました。

※幅3.6mの外堀が囲む東西36m・南北28mの岩

ゆかりの地

村山地域



富士山興法寺(村山浅間神社・大日堂)

世界遺産富士山構成資産の一つ。数百年の間、富士山信仰の重要な拠点として、多くの修験者や登山者が訪れた。



大鏡坊墓所

村山集落を管理した村山三坊(宿坊)の一つ大境坊は、主に村山修験の祖・末代上人を祀る大棟梁権現社を管理した。



西見付跡



東見付跡

西見付跡・東見付跡

富士山修験の拠点として栄えた村山には、江戸時代、伊豆国・伊勢国・美濃国・尾張国などから多くの登山者が訪れた。駿河国の今川氏は、富士山中で修業を積む村山の山伏の行動力と情報力を頼りに、情報収集したとされる。集落の東西に見付を設け、不審者の出入りを取り締まった。

大宮地域



神田市神社

近くの浅間大社の門前では「富士大宮楽市」が開かれた。「市神さん」と呼ばれる商売の神が祀られ、大正11年に祠が造られた。

「どうなる、富士宮 -戦国時代の富士宮探訪-」 冊子配布

戦国時代の富士宮市に関連する歴史や史跡を紹介する冊子を配布します。

料 無料

申 市役所6階文化課、埋蔵文化財センター
(長貫747-1)、出張所、公民館、図書館、文化会館、交流センター窓口で

他 市公式ウェブサイトでも見ることができます。

問 文化課 ☎22-1187

HP トップページ>市民の皆さんへ>教育・文化・スポーツ>文化財>どうする家康



「家康公の遺産」PRロゴマーク活用

「家康公の遺産」をPRするロゴマークを使って、お土産品やふるさと納税返礼品などのオリジナル商品を作れます。チラシやパンフレットなどにも活用できます。

料 無料

申 市役所4階観光課窓口または電子申請で

他 詳しくは、市公式ウェブサイトで確認できます。

問 観光課 ☎22-1155

HP トップページ>観光>大河ドラマ「どうする家康」>「家康公の遺産」PRロゴマーク



「富士宮と徳川家康」企画展・関連講座

富士宮市域での、徳川家康の歴史や伝承を紹介します。

企画展

時 ~5月7日(日) 9:00~17:00
(4/17(月)を除く)

所 文化会館1階郷土資料館

料 無料

関連講座

時 4月16日(日) 10:00~11:30

所 文化会館2階展示室2

定 20人(先着順)

料 無料

講 学芸員

申 4月14日(金)までに電話で



問 埋蔵文化財センター ☎65-5151

「家康公の遺産」のぼり旗活用

「家康公の遺産」のぼり旗を店舗や自宅に立てられます。

料 無料

申 電話で連絡後、申込書(市公式ウェブサイトにあります。)を窓口へ

問 観光課 ☎22-1155

HP トップページ>観光>大河ドラマ「どうする家康」>「家康公の遺産」のぼり旗について



令和5年度 施政方針

令和5年2月8日、市議会2月定例会で須藤秀忠市長から令和5年度施政方針が示されました。(一部抜粋)

はじめに

今年度は、第5次富士宮市総合計画後期基本計画の2年目となることから、令和7年度のゴールに向かって、次の一步を力強く踏み出し、将来都市像「富士山の恵みを活かした元気に輝く国際文化都市」の実現に向けて、取り組みをいっそう加速させなければならない年と考えております。

新型コロナウイルスとの共存や、かつてない急激な物価高騰など、非常に厳しい社会情勢の中ではありますが、令和5年度においても、市民が心豊かに暮らせるまちづくりを目指して、広い視野と高い志を持って市政を運営してまいります。

市政運営の基本的姿勢

国の動向を注視し、情報収集に努め、適宜適切に対応する中で、少子化対策や子育て支援策の充実、脱炭素社会の実現に向けた取り組みの強化、自治体DXの推進など、重要施策についても積極的に取り組み、市民の命と生活を守りながら、感染拡大防止と社会経済活動の活性化の両立を図ってまいります。

それでは、総力を挙げて取り組む「3つの重点取り組み」を紹介します。

取組1 「恵み豊かな未来づくり」 世界遺産のまちづくり

宮町交番跡地の神田川沿いに、川を見ながら楽しんで歩ける歩道を整備するなど、富士山本宮浅間大社周辺を中心市街地の整備を進めます。

また、小田貫湿原の湿原環境を保全していくため、調査結果に基づき、乾燥化防止対策を実施します。

取組2 「いきいき元気な未来づくり」 安全・安心なまちづくり

自転車に触れる機会を提供し、自転車を活用した健康づくりに取り組みます。

また、富士宮市富士山火山避難計画やハザードマップを改定し、富士山の噴火に対応した防災計画への見直しを行います。

取組3 「誰もが輝く未来づくり」 人口減少を克服するまちづくり

誰もが身近で楽しく過ごせる場所、安全・安心に楽しめる身近な憩いの場を市内の至る所に創出するため、山本高原公園の新設と大型遊具の設置、明星山公園の整備に向けた測量、黒田北公園整備に向けた基本設計を実施します。

また、妊娠期から出産・子育てまで一貫した伴走型相談支援と経済的支援を一体として実施し、安心して出産・子育てができる環境を整備します。

若者が地元に戻ってくる「人の流れ」を創るため、首都圏の学生と地域の企業をつなぐオンラインインターンシップを実施します。

おわりに

人が、まちを創ります。

それぞれが自分ごととして、少しずつ、また、できることを行動していく、その積み重ねが大きな力となって、今抱えている課題の解決、次の時代への継承、そして発展につながっていくと信じています。

令和5年度は、市制施行80周年を迎えた富士宮市が、次の90周年、100周年に向けて、さらに飛躍を遂げるため、新たな歩みを始める年となります。

富士山のあるまちの市長として、自ら先頭に立ち、市民の皆さまとともに、さらなる市政発展のため、力強く市政運営に邁進してまいります。

施政方針の全文は、市公式ウェブサイトで見ることができます。

HP [トップページ](#)>[富士宮市について](#)>[市政の運営](#)>[施政方針](#)>
令和5年度 施政方針



問 企画戦略課 ☎22-1113



第5次富士宮市総合計画分野別 主な事業

平成28(2016)年度から令和7(2025)年度までの10年間のまちづくりの考え方を示した、第5次富士宮市総合計画に基づき、令和5年度も7つの基本目標ごとにさまざまな事業を実施します。

第5次富士宮市総合計画について知りたい人は

■市公式ウェブサイトをご覧ください。

HP [トップページ](#)>[富士宮市について](#)>[市政の運営](#)>[総合計画・各種計画](#)>[総合計画](#)



■冊子を購入できます。

料 1,000円

申 市役所3階企画戦略課
窓口または電子
申請で



■出前講座を開催できます。
地域の集まりなどで、職員が説明します。詳しくは、お問い合わせください。



1 環境

富士山の自然と調和した循環力があるまちづくり

富士山の優れた自然環境や景観を保全するとともに、自然との調和を図り、好循環をいつまでも持続させるまちづくりを進めます。

事業費 45億3,712万円

主な事業	事業費
清掃センター施設維持補修事業	8億6,376万円
白糸の滝上流地域地下水調査事業	1,120万円
小田貫湿原乾燥化防止対策事業	847万円



4 教育文化

郷土に学び郷土を愛する心豊かな人を育むまちづくり

世代を超えて郷土の自然、歴史、文化を学び、郷土に愛着を感じ、心豊かな人を育むまちづくりを進めます。

事業費 39億7,892万円

主な事業	事業費
芝川中学校校舎改築事業	3億7,220万円
体育施設整備事業	1億2,120万円
世界遺産登録10周年記念イベント事業	1,100万円



5 都市整備

富士山の魅力を発揮した快適なまちづくり

富士山の魅力を十分に発揮でき、景観保全を図る都市基盤整備を進め、人々が楽しく交流できる快適でにぎわいのあるまちづくりを進めます。

事業費 19億577万円

主な事業	事業費
都市公園等整備事業	2億7,532万円
富士宮駅前広場等施設整備事業	1億7,430万円
無電柱化推進事業	1,970万円



2 産 業

富士山の麓から創造力と 活力がみなぎるまちづくり

富士山からの恵みである豊かな資源を活用した特色ある観光、農林水産業、商工業を創造し、国内はもとより世界の各地から多くの人が集まる元気なまちづくりを進めます。

事業費 17億1,518万円

主な事業	事業費
道の駅地域振興施設改修事業	1億円
中小企業総合支援事業	1,348万円
オンラインインターンシップ事業	550万円



3 健康福祉

みんなの幸せと潤いを 創出するまちづくり

生涯を通じて、切れ目のない支援体制の充実と住民主体による地域の充実により、誰もが幸せと潤いを感じて暮らせるまちづくりを進めます。

事業費 134億2,352万円

主な事業	事業費
児童館運営事業	1,539万円
子ども・子育て会議運営事業	383万円
産後ケア事業	168万円



6 市民生活

豊かなコミュニティを持つ 安全・安心なまちづくり

予測される南海トラフ巨大地震等の災害や事故から生命、財産を守るとともに、地域において生活しやすい環境を形成するため、コミュニティ豊かな安全で安心なまちづくりを進めます。

事業費 12億7,771万円

主な事業	事業費
避難路沿道建築物の耐震化事業	5,113万円
自転車走行空間整備事業	760万円
富士山火山避難計画改定事業	564万円



7 市民参加・ 行財政

市民と一緒に取り組む まちづくり

魅力はもとより、課題も市民と行政の双方が共有し、その実践についても一緒に取り組むまちづくりを進めます。

事業費 29億4,257万円

主な事業	事業費
移住・定住促進事業	3,333万円
結婚新生活支援事業	1,825万円
自治体DX支援業務	583万円



富士宮市の当初予算

一般会計

485億3千万円

(令和4年度から12億2千万円の増額)

歳入

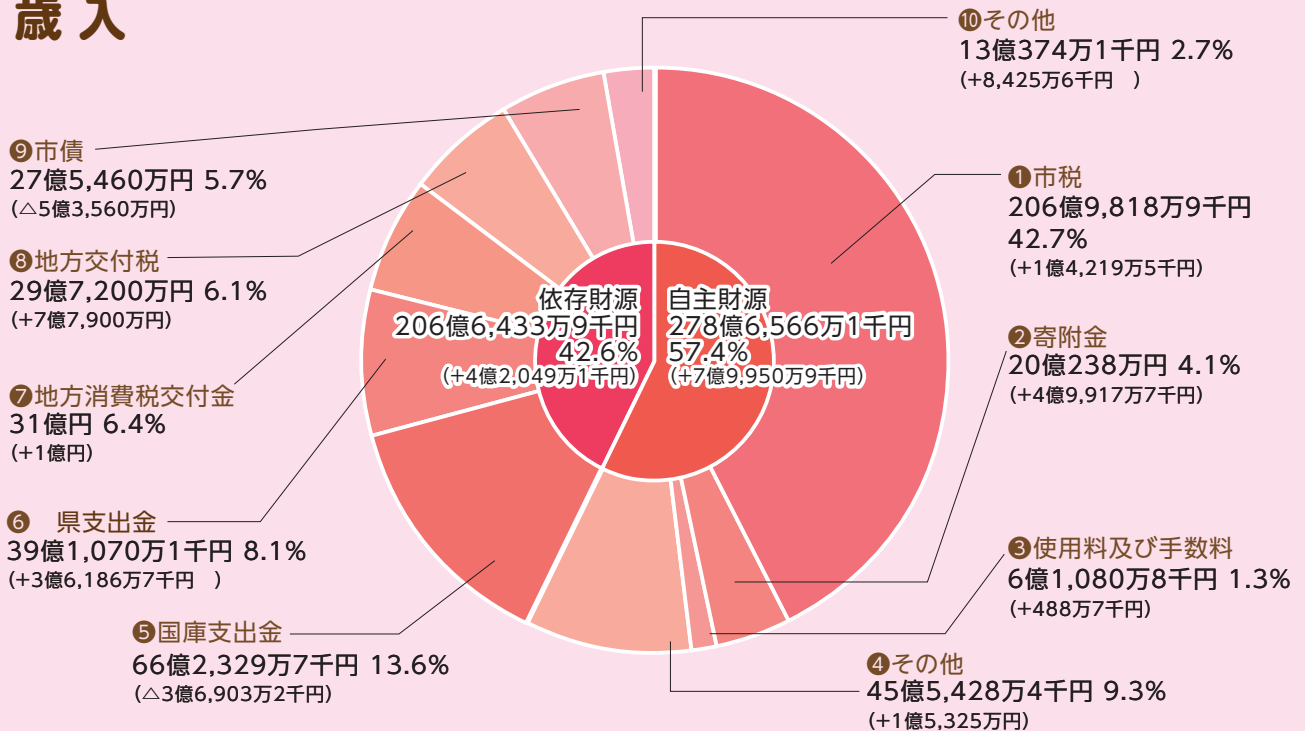

歳出

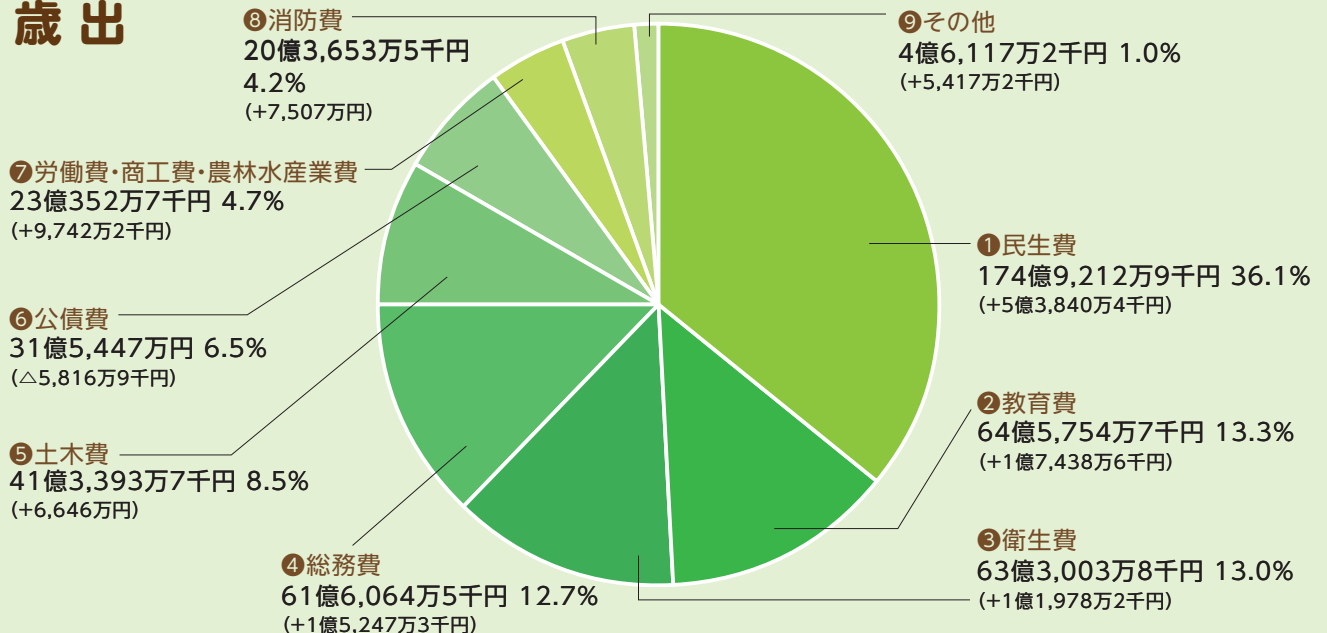

これまでで最高額となった一般会計の当初予算は「よろこび」や「い
つくしみ」に満ちた予算と名付けられました。

富士山の世界文化遺産登録10周年を契機に、市がさらに発展する
ために、中長期的な視点に立ち、財政の健全性に配慮しながら、財
政調整基金などを有効に活用した財政運営に努めます。

(カッコ内は前年度比較)

◇自主財源 市が独自に調達できるお金

- ①市税 市民税、固定資産税など
- ②寄附金 ふるさと納税など
- ③使用料・手数料 施設使用料、証明書発行手数料など
- ④その他 財産収入、諸収入など

◇依存財源 国や県から受け取るお金や借金

- ⑤国庫支出金 国からの補助金、負担金など
- ⑥県支出金 県からの補助金、負担金など
- ⑦地方消費税 交付金 地方消費税(県税)の一部から交付されるお金
- ⑧地方交付税 地方自治体同士の財政力の格差を調整するため、国から交付されるお金
- ⑨市債 国や銀行などから市が借りるお金
- ⑩その他 地方譲与税、法人事業税交付金など

- ①民生費 福祉手当、施設運営など
- ②教育費 小・中学校、文化・スポーツなど
- ③衛生費 予防・検診、環境対策など
- ④総務費 人件費、施設管理、広報など
- ⑤土木費 道路・河川・公園・都市整備など
- ⑥公債費 借金の返済
- ⑦労働費・商工費・農林水産業費 産業振興など
- ⑧消防費 消防、防災など
- ⑨その他 議会運営、予備費など

特別会計

一般会計とは切り離され、決められた事業だけを行う会計です。

会計名	予算額 (前年度比較)
北山財産区	2,100万円 (+200万円)
国民健康保険事業	133億7,000万円 (△3,600万円)
上井出区財産区	2,600万円 (+300万円)
猪之頭区財産区	3,100万円 (+300万円)
根原区財産区	1,600万円 (+600万円)
介護保険事業	131億1,100万円 (+4億7,500万円)
後期高齢者医療事業	32億200万円 (+300万円)
計	297億7,700万円 (+4億5,600万円)

企業会計

法令に基づき、原則、独立採算で運営している会計です。

会計名	予算額 (前年度比較)
水道事業	35億809万9千円 (+1,648万7千円)
下水道事業	36億5,345万2千円 (△2億6,964万3千円)
病院事業	121億6,108万3千円 (+4億9,783万3千円)
計	193億2,263万4千円 (+2億4,467万7千円)



市税の支払い方法が増えます

問 収納課 ☎22-1128 FAX 22-1227

エルタックス
4月以降に発行される市税の納付書は、eLTAX(地方税お支払サイト)を利用して、24時間365日・いつでも・どこでも支払いができます。

地方税お支払サイトを
スマートフォンやパソコンなどで利用すると

クレジットカード*やインターネットバンキング、口座振替(ダイレクト方式)、ペイジー番号発行などで支払うことができます。



*納付額に応じて、システム利用料がかかります。

複数の納付書をまとめて支払うことができます。

eLTAX「地方税お支払サイト」

HP トップページ>市民の皆さんへ>税・保険・年金>公金のお支払いについて>地方税お支払サイトで市税を納付できるようになりました



支払える税金

- 市・県民税(普通徴収分)
- 固定資産税・都市計画税
- 軽自動車税(種別割)
- 国民健康保険税

利用方法

スマートフォンなどでe-LQRを読み取るか、「eL番号(納付書番号)」を入力すると、支払い画面に進みます。紙の領収証書は、発行されません。

eLマークの印字があると、eLTAXを利用できます。



eL番号
(納付書番号)

eL-QR
(QRコード※)

※株式会社デンソーウェブの登録商標

他にもさまざまな支払い方法があります

口座振替(自動振込)で

納付書の紛失や支払い忘れなどの心配がなく、安心・便利です。

手続き

☎ 通帳、通帳届出印、納税通知書

所 口座振替を希望する市内の金融機関や郵便局の窓口で



コンビニエンスストアで

24時間支払うことができます。

注意

- ・納期限を過ぎると支払うことができません。
- ・複数枚を納付するときは、合計金額を確認してください。



スマホ決済アプリで

納付書のeL-QRやバーコードを読み取ると、24時間365日・いつでも・どこでも支払うことができます。

注意

- ・納期限を過ぎると支払うことができません。
- ・紙の領収証書は発行されません。
- ・支払い後は、取り消しができないため二重払いに気を付けてください。
- ・対応するアプリは「地方税お支払サイト」で確認できます。

全国の金融機関の窓口で

市内の金融機関のほか、さまざまな金融機関で支払うことができます。



令和5年度 市税などの納期限 期限を守って納付してください

	市 税				医 後 療 期 保 高 険 齡 料 者	介 護 保 険 料	水 下 道 道 料 使 用 料 金	受 下 益 水 者 道 負 事 担 業 金	公 保 立 育 保 育 園 副 食 費	市 駐 営 車 住 場 宅 使 用 料
	固 都 定 市 資 計 産 画 税 税	軽 自 動 車 税 (種 別 割)	市 県 民 民 税 税	保 国 険 民 税 康						
5年 4 月							3月分(4/28)			
5 月	1期(5/8)						4月分(5/29)		4月分(5/1) 5月分(5/31)	4月分(5/1) 5月分(5/31)
6 月		全期 (6/5)					5月分(6/28)	1期(6/30)	6月分(6/30)	6月分(6/30)
7 月			1期(7/3)				6月分(7/28)		7月分(7/31)	7月分(7/31)
8 月	2期(8/3)			1期(8/3)	1期(8/31)	1期(8/3)	7月分(8/28)		8月分(8/31)	8月分(8/31)
9 月			2期(9/4)	2期(9/4)		2期(9/4)	8月分(9/28)			
10月				3期(10/3)	2期(10/2) 3期(10/31)	3期(10/3)	9月分(10/30)	2期(10/2)	9月分(10/2) 10月分(10/31)	9月分(10/2) 10月分(10/31)
11月			3期(11/6)	4期(11/6)	4期(11/30)	4期(11/6)	10月分(11/28)	3期(11/30)	11月分(11/30)	11月分(11/30)
12月				5期(12/4)		5期(12/4)	11月分(12/28)			
6年 1 月	3期(1/4)			6期(1/4)	5期(1/4) 6期(1/31)	6期(1/4)	12月分(1/29)	4期(1/31)	12月分(1/4) 1月分(1/31)	12月分(1/4) 1月分(1/31)
2 月			4期(2/5)	7期(2/5)	7期(2/29)	7期(2/5)	1月分(2/28)		2月分(2/29)	2月分(2/29)
3・4月	4期(3/4)			8期 (3/4) 9期 (4/1)	8期(4/1)	8期(3/4) 9期(4/1)	2月分(3/28)		3月分(4/1)	3月分(4/1)

※ 隔月(地域により偶数月または奇数月)の請求です。

□座からの引き落とし日は、翌月の10日(金融機関休業日の場合は翌営業日)です。

市税・各種料金のお問い合わせ

市税の納付について		収 納 課	納税係(納税相談)	☎22-1129 FAX 22-1227
			税制係(口座振替など)	☎22-1128 FAX 22-1227
市税の課税について	固定資産税・都市計画税	資 産 税 課	土地係	☎22-1127 FAX 22-1227
			家屋係	☎22-1249 FAX 22-1227
	市民税・県民税	市 民 税 課	市民税係	☎22-1126 FAX 22-1227
	軽自動車税		法人諸税係	☎22-1125 FAX 22-1227
	国民健康保険税	保 険 年 金 課	資格賦課係	☎22-1138 FAX 28-1351
後期高齢者医療保険料		保 険 年 金 課	後期高齢者保険係	☎22-1482 FAX 28-1351
介護保険料		高 齢 介 護 支 援 課	介護保険係	☎22-1141 FAX 28-4345
水道料金・下水道使用料		水 道 業 務 課	営業係(お客様センター)	☎22-1178 FAX 22-1105
下水道事業受益者負担金		下 水 道 課	業務係	☎22-1172 FAX 22-1208
保育料・公立保育園副食費		子 ども 未 来 課	保育係	☎22-1147 FAX 22-1401
市営住宅使用料・駐車場使用料		建 築 住 宅 課	住宅管理係	☎22-1163 FAX 22-1208



「富士宮歩こう会」ウォーキングコース

「富士宮歩こう会」は、楽しく歩いて、健康になってもらおうと、6つの市内ウォーキングコースを作成しています。

「ふれあいのこみち」コース(4.6～8.3km)は、神田川ふれあい広場を発着点に、神田川や潤井川に沿って、よしま池や桜並木などを巡ります。舗装されているコースなので、ベビーカーや子連れでも安心して歩くことができます。

色とりどりに咲く春の花を見ながら、市内を歩いてみませんか。



詳しくは
こちら



おもちゃ病院

壊れて動かなくなったおもちゃを修理しています。

時 4月16日(日)13:00～14:00

所 大富士交流センター

問 児童館らっこ ☎21-3715



あそびの教室

歌、手遊び、紙芝居、工作、体操、わらべ歌などで一緒に遊びます。

時 4月12日・19日・26日の

水曜日10:00～11:00

所 大富士交流センター

対 未就学児

問 児童館らっこ

☎21-3715



急な病気

問 静岡子ども救急電話相談

☎#8000 または 054-247-9910

時 平日 18:00～翌8:00

土曜日 13:00～翌8:00

日曜日・祝日 8:00～翌8:00

緊急・重症のときは迷わず「119」へ

虐待かも

問 児童相談所全国共通ダイヤル

いちはやく
☎189

(お近くの児童相談所につながります)

時 24時間

問 子ども未来課家庭児童相談係

☎22-1230

時 平日 8:30～17:15

悩み相談

いじめ、不登校、生活態度、就労など、どんなことでも相談してください。

問 青少年相談センター ☎22-0064

いじめ110番 ☎22-1252

メール相談

✉ e-sodan@city.fujinomiya.lg.jp

時 平日 9:00～16:30

(第2・4水曜日は20:00まで)

富士山環境交流プラザ 工作プログラム



お守りづくり



空気泡づくり

事前予約不要で、いつでも体験できる工作プログラムがあります。

詳しくは、ウェブサイトで確認できます。

時 9:00～17:00(最終受付は16:30)

問 富士山環境交流プラザ

☎59-0050(休館日:火曜日)



催し・募集

ファミリー・サポート・センター 受託会員募集

ファミリー・サポート・センターは、「子育ての援助をしたい人(受託会員)」と「子育ての援助を受けたい人(委託会員)」をつなぎます。

援助したい人は、市が実施する講習会を受講してください。

時 6月26日(月)～30日(金)
午前のみ

所 市役所7階722会議室

定 8人(先着順) **料** 無料

申 4月4日(火)～5月27日(土)に電話または窓口で

問 ファミリー・サポート・センター(児童館内) ☎22-1268

世界にはばたく子どもたち育成 「海外研修」参加者募集

ニュージーランドやオーストラリアでのホームステイ、現地での英語研修などを通じ、異文化への理解や英語でのコミュニケーション能力を学びます。

時 夏休み期間中の10日間(事前・事後研修もあります。)

対 市内在住の中学1～3年生

定 25人(面接と作文で選考し決定)

料 40～50万円

※食事や移動、宿泊、海外旅行保険などの費用を含みます。旅券取得費用や個人的な経費は含みません。

※費用の2分の1を補助します。(就学援助制度適用家庭などは、補助を上乗せします。)

申 4月3日(月)～5月12日(金)に電子申請で

問 市民交流課 ☎22-1486

HP トップページ>市民の皆さんへ>その他>催し・講座・募集>中学生海外派遣事業(世界にはばたく子どもたち育成事業)参加者募集



絵本とわらべうたの会

歌声と一緒に体を揺すられ、赤ちゃんも心地良い時間を過ごします。

時 5月16日(火)10:00～11:00

所 西公民館

対 市内在住の乳幼児と保護者

定 15組(先着順)

講 市民読書サポーター

申 4月18日(火)～電話で

問 社会教育課 ☎22-1186

お知らせ

ひとり親家庭などの 児童扶養手当

次のいずれかに当てはまる子どもの養育者に、手当を支給します。所得制限など一定の条件があります。

■父母が離婚した。

■父または母が①死亡②生死不明③一年以上拘禁されている。④DV保護命令を受けた。

■父または母に一年以上遺棄されている。

■父または母に重度の障がいがある。

■母の婚姻によらないで生まれた。

※月額支給額が、4月から2.5%引き上げられます。

※子どもが18歳になった最初の3月31日までが対象です。

問 子ども未来課 ☎22-1146

子ども会活動への補助金

子ども会事業の活性化のため、子ども会の活動費用を助成します。

対 ①1つの子ども会が行う30人以上のイベント

②複数の子ども会が合同で行う30人以上のイベント

申 子ども会会長が窓口で

問 子ども未来課 ☎22-1146



子育て世帯応援給付金

子育て世帯の生活を応援するため、子ども1人につき1万円の給付金を支給します。

対 令和5年1月1日時点で、市内に住所があり、かつ平成16年4月2日～令和5年4月1日に生まれた子どもを養育する人

申 次のいずれかに当てはまる人は、6月30日(金)までに申請書(公式ウェブサイトにあります。)を郵送、電子申請または窓口で

①所得制限などにより、児童手当が支給されない人

②平成16年4月2日～平成19年4月1日に生まれた子どもの養育者

③公務員

他 令和5年1月分の児童手当を富士宮市で受給した人(公務員を除く)は、児童手当の登録口座に振り込まれるため、申請する必要はありません。

問 子ども未来課 ☎22-1146

HP トップページ>市民の皆さんへ>妊娠・子育て・出会い交流>子育て支援>子育て世帯応援給付金(富士宮市独自事業)



小・中学生の教育扶助

小・中学生のいる家庭で、経済的な理由から教育費(学校給食費や学用品費など)の支払いに困っている人へ助成します。

対 児童扶養手当を受給している人や、市民税非課税の人

申 学校にある申請書を学校の窓口へ

※令和4年1月以降に転入した人で、児童扶養手当を受給していない人は、所得税などを証明するものがが必要です。

問 学校教育課 ☎22-1184



あなたは大丈夫？ 身近な病気を知ろう

肩こり

肩こりは、肩の周りや首の後ろの筋肉が疲労することで、こわばりや痛みが起きている状態をいいます。

厚生労働省が行った国民生活基礎調査の「健康に関する悩み」に、女性では1位、男性では2位に挙がっており、日本人の国民病といわれています。

肩や首の筋肉に負担がかかり、血行が悪くなると、乳酸などの疲労物質がたまり、こわばりやだるさ、重さなどの症状として現れます。

慢性化すると、さらに筋肉が緊張して血行が悪くなり、悪循環につながります。

また、高血圧や更年期障害、狭心症などの病気の症状として現れる場合もあります。

原因

肩の周りをあまり動かさず、同じ姿勢や悪い姿勢を続けると、筋肉の血行が悪くなり、肩こりが引き起こされます。職場環境や生活習慣が影響することもあります。

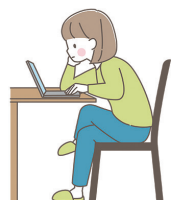

猫背や前かがみ姿勢



運動不足



目の疲れ



ストレス

血行を良くして、改善と予防を

筋肉にかかる負担を減らし、身体を動かしたり、肩を温めるなど血行を良くすると、症状の改善や予防につながります。

症状を改善したいときは

強いマッサージで筋肉を傷つけると、症状を悪化させるため、注意が必要です。

痛みが続く場合や、悪化した場合は、早めに整形外科などの医療機関を受診しましょう。

■軽いジョギングやウォーキング

■40℃のお湯にゆっくり浸かる

■ストレッチ

- ①背筋を伸ばし、両手を後ろに引っ張るように広げる。
- ②背中を丸めながら、両手の甲をおでこの前で合わせる。



予防するには

日頃から、動作や姿勢に気を付けることで、肩こりの予防につながります。

■立つときは

- ・あごを少し引き、背筋を伸ばす。
- ・ひざを伸ばし、へその下に力を入れる。



■座るときは

- ・深く腰掛け、あごを引いて背筋を伸ばす。
- ・足の裏全体を床につける。



■パソコンで作業するときは

- ・ディスプレイを、目から40cm以上離し、目線よりやや下に設置する。
- ・肘を90度以上に曲げて、自然に手が届く位置にキーボードを置く。



催し・募集 たのしい脳トレ教室

認知機能の低下を予防するため、体操や脳活性化レクリエーションを行います。

時 5月17日、6月21日、7月19日の水曜日
10:00～11:00

所 イオンモール富士宮さくらコート

対 市内在住の人

定 20人(先着順) **料** 無料 **講** 脳トレの会

申 4月11日(火)～電話で(空きがあれば、当日も参加できます。)

問 健康増進課 ☎22-2727

催し・募集 富士宮市民健康講座 「ブレスト・アウェアネス」

乳がんを早期に発見するためには、日頃から自分の乳房に関心を持ち、変化に気づくことが大切です。

乳房を意識する生活習慣「ブレスト・アウェアネス」と、それを実践する方法を学びます。

時 5月19日(金)18:30～20:00

所 市立病院南棟4階会議室 **料** 無料

講 小倉廣之(市立病院診療部長)

申 不要。直接会場へ

問 病院管理課 ☎27-3151

催し・募集 じんぞう病教室

慢性腎臓病は、腎臓の機能の低下が続く病気です。一度悪くなってしまうと、自然に治ることがないため、適切な予防や治療をせずに放置すると、透析や腎臓移植が必要になったり、心筋梗塞や脳卒中などの病気を引き起こすこともあります。

検査データをもとに、自分に合った予防法や治療法を学びます。

時 4月6日、5月11日、6月1日、7月6日、
8月3日、9月7日、10月5日、11月2日、
12月7日、1月4日、2月1日、3月7日の木曜日
14:00～16:10

所 市立病院

対 腎臓の機能が低下している人と家族

定 各日6人(先着順)

料 100～1,200円(受診料・栄養指導料を含む。)

持 保険証、診察券(持っていない場合は予約時に発行します。)、お薬手帳

申 かかりつけ医が行います。希望日の3週間前までにかかりつけ医に相談し、検査データなどの資料を受け取ってください。

問 市立病院 透析室 ☎27-3151



催し・募集 手話奉仕員養成講座(入門課程)

ろう講師から、聴覚障がいと「手話」の基本について学びます。

時 5月17日～11月8日の毎週水曜日
19:00～21:00(8/16を除く)

所 市役所会議室7階など

対 市内在住・在勤・在学の16歳以上の人で、初めての受講または厚労省カリキュラムの未受講者

定 30人(先着順)

料 無料(別にテキスト代3,300円がかかります。)

申 4月14日(金)～26日(水)に①郵便番号②住所③氏名④年齢⑤電話番号を電話、ファクス、メール、電子申請または窓口で

他 手話通訳者養成講座を受講するために必要な課程です。

問 障がい療育支援課 ☎22-1145 FAX 22-1251

✉ ryoiku@city.fujionmiya.lg.jp



催し・募集 こころの相談 (精神保健福祉総合相談)

「眠れない、食欲がない、気分が落ち込む」「精神科を受診した方がよいか迷っている」など、悩んでいる人の相談に、精神科医が応じます。



場 所	日 付	時 間
富士宮市 保健セン ター	5/11(木)、7/6(木)、 9/14(木)、11/9(木)、 1/11(木)、3/7(木)	14:00～16:00
富士健康 福祉セン ター	4/19(水)、5/9(火)、 6/21(水)、7/27(木)、 8/17(木)、9/27(水)、 10/18(水)、11/14(火)、 12/20(水)、2/21(水)、 3/12(火)	13:00～16:30 (5・11月のみ) 13:00～15:00 (7・8月のみ) 9:30～11:30

対 富士宮市・富士市に在住の人またはその家族

定 各回2～3人(先着順)

料 無料

申 相談日の7日前までに電話で(事前に相談内容を聞き取ります。)

他 原則1回のみ利用できます。かかりつけ医がある場合は利用できません。

問 富士健康福祉センター福祉課 ☎0545-65-2155
(富士市本市場441-1)

催し・募集 やさしい筋トレ教室

みんなの体操やストレッチ、スロートレーニングなどの簡単な筋トレで、運動不足を解消します。

- 時** 5月10日、6月14日、7月12日の水曜日
10:00～11:00
- 所** イオンモール富士宮さくらコート
- 対** 市内在住の人
- 定** 各日20人(先着順) **料** 無料
- 講** 筋トレ応援隊
- 申** 4月11日(火)～電話で(空きがあれば、当日も参加できます。)
- 問** 健康増進課 ☎22-2727

催し・募集 転倒骨折予防講座

高齢者は、フレイル(心身の活力の低下)によって、転倒骨折しやすくなります。

食生活や口腔ケア、認知症についての講話、筋力アップの運動を行い、フレイルを予防します。

- 時** 6月7日～28日の水曜日(全4回)13:30～15:00
- 所** 保健センター2階大ホール
- 対** 65歳以上の市民とその支援をする人
- 定** 30人(先着順) **料** 無料
- 講** 保健師、歯科衛生士、管理栄養士
- 申** 5月9日(火)～電話または電子申請で
- 他** 1回のみでの参加もできますが、内容が異なるため、全日程の受講をおすすめします。
- 問** 健康増進課 ☎22-2727



催し・募集 筋肉若返り塾

ストレッチやマシンを使ったトレーニングで、筋力の若返りを目指します。

- 時** 6月7日～28日の水曜日(全4回)9:00～12:00
- 所** 保健センター機能訓練室
- 対** 65歳以上の市民で、介護保険未申請または介護保険などの通所サービスを利用していない人
- 定** 12人(応募多数の場合は抽選) **料** 無料
- 講** 筋トレ応援隊
- 申** 5月9日(火)までに電子申請または5月10日(水)13:30～14:00に保健センター1階機能訓練室で
- 持** 上履きまたはスリッパ、筆記用具
- 他** 身体状況により参加できない場合があります。
- 問** 健康増進課 ☎22-2727



催し・募集 脳トレ運動講座

認知機能の低下を予防するため、ストレッチや筋トレ、コグニサイズ、脳活性化レクリエーションなどを行います。

場 所	日 付	曜 日	時 間
西公民館	4/4、5/2、 6/6、7/4、 8/1、9/5	火	① 9:30～10:30 ②10:30～11:30
芝川公民館	4/13、5/11、 6/8、7/13、 8/10、9/14	木	13:30～14:30
南部公民館 ※上履き持参	4/28、5/26、 6/23、7/28、 8/25、9/22	金	① 9:30～10:30 ②10:30～11:30
大富士 交流センター	4/11、5/9、 6/13、7/11、 8/8、9/12	火	① 9:30～10:30 ②10:30～11:30
富丘 交流センター	4/14、5/12、 6/9、7/14、 8/18、9/8	金	① 9:30～10:30 ②10:30～11:30
富士宮市民 文化会館	4/24、5/22、 6/26、7/24、 8/28、9/25	月	13:30～14:30
星山二区 区民館 ※上履き持参	4/13・27、 5/11・25、 6/8・22、 7/13・27、 8/10・24、 9/14・28	木	13:30～14:30
杉田区民のみ			
杉田 区民センター ※上履き持参	4/28、5/26、 6/23、7/28、 8/25、9/22	金	10:00～11:00
上小泉区民のみ			
上小泉 区民館 ※上履き持参	4/19、5/17、 6/21、7/19、 9/20	水	13:30～14:30
咲花区民のみ			
咲花区 区民館	4/26、5/24、 6/28、7/26、 8/23、9/27	水	9:30～10:30
下条上区民のみ			
下条上区 区民館	4/28、5/26、 6/23、7/28、 8/25、9/22	金	10:00～11:00

- 対** 制限なし **料** 無料
- 講** 脳トレの会
- 申** 不要。直接会場へ
- 問** 健康増進課 ☎22-2727



催し・募集 シルバー人材センター会員募集

植木剪定や草刈り、草取り、駐車場整理、福祉家事援助、子育て支援などの仕事を通して、生きがいや健康、仲間づくりができます。

まずは、説明会にご参加ください。

時 毎月1回(月の初め)

所 富士宮市シルバー人材センター
(小泉569番地の2)

対 市内在住で、就労していない60歳以上の人

申 電話で

問 富士宮市シルバー人材センター ☎23-4008

お知らせ 成人用肺炎球菌ワクチン接種

成人用肺炎球菌ワクチンを接種すると、肺炎や気管支炎、敗血症などの発症や重症化を予防する効果があります。

生涯で1度、定期接種または任意接種どちらかの公費助成を受けられます。

【定期接種】

対 対象者には、4月中に案内が届きます。

料 自己負担額3,300円(生活保護受給者は無料)

申 案内をご覧ください。

【任意接種】

対 65歳以上で定期接種の対象ではない人

料 接種費用のうち、市が助成する3,000円を引いた額

申 事前にお問い合わせください。

他 市外の医療機関で接種する人は、事前にお問い合わせください。



問 健康増進課 ☎22-2727

お知らせ はり・きゅう・マッサージ費用を助成

はり・きゅう・マッサージの施術を受けるときの費用の一部を助成します。

対 次のいずれかを満たす市民

①満70歳以上の人

②身体障害者手帳(1・2級)を持つ人

料 無料

持 ①は保険証などの本人確認ができるもの、②は身体障害者手帳をお持ちください。

申 市役所1階高齢介護支援課または出張所窓口で

他 交付は4月から3月までの年度内に1人1回のみ

問 高齢介護支援課 ☎22-1114

お知らせ 人間ドックや脳ドックの費用を助成

国民健康保険や後期高齢者医療保険の加入者が、指定医療機関で人間ドックや脳ドックを受けるときの費用の一部を助成します。

【人間ドック】

対 象	40歳以上の国民健康保険加入者
助成額	9,961円
申し込み	受診後、保険証・健診結果・領収書・振込先がわかるものを、市役所1階保険年金課窓口へ

対 象	・39歳以下の国民健康保険加入者 ・後期高齢者医療保険加入者
助成内容	費用の一部を助成
申し込み	医療機関へ予約後、受診前に保険証を持って市役所1階保険年金課窓口へ

【脳ドック】

対 象	・国民健康保険加入者 ・後期高齢者医療保険加入者
助成額	31,500円
申し込み	医療機関へ予約後、受診前に保険証を持って市役所1階保険年金課窓口へ

他 助成を受けられるのは、人間ドック、脳ドック、特定健診、後期高齢者健診のいずれか1つです。

問 保険年金課 国民健康保険 ☎22-1138
後期高齢者医療保険 ☎22-1482

HP 国民健康保険

トップページ>市民の皆さんへ>税・保険・年金>保険>人間ドック・脳ドック・40歳未満健診助成のご案内



後期高齢者医療保険

トップページ>市民の皆さんへ>税・保険・年金>保険>後期高齢者医療制度>人間ドック・脳ドックの助成事業



お知らせ 紙おむつなどの購入費を助成

自宅で生活する高齢者など、常に紙おむつが必要な人に、紙おむつの購入費の一部を助成します。

- 対** 65歳以上または要介護認定・要支援認定を受けている市民で、次のいずれかを満たす人
- ・寝たきりまたはそれに近い状態である。
 - ・排尿・排便に支障がある。
 - ・疾病などにより、失禁することがある。

申 4月3日(月)～申請書(市役所1階高齢介護支援課または市公式ウェブサイトにあります。)を窓口へ

他 申請書裏面のアセスメントへの記入は、ケアマネジャーまたは地域包括支援センター職員に依頼してください。交付は4月から3月までの年度内に1人1回のみです。

問 高齢介護支援課 ☎22-1141

HP トップページ>市民の皆さんへ>健康・福祉>介護保険>紙おむつ購入費等助成事業



お知らせ 国民健康保険 傷病手当金

新型コロナウイルス感染症に感染して仕事を休んだ国民健康保険加入者に対し、傷病手当金を支給します。

対 令和2年1月1日～令和5年5月7日に新型コロナウイルス感染症により、4日以上仕事を休んだ人で、給与などの支払いを全部または一部減額された人

持 申請書(市公式ウェブサイトにあります。)、給与明細の写し、本人確認ができるもの

申 市役所1階保険年金課窓口で

問 保険年金課 ☎22-1138

HP トップページ>市民の皆さんへ>税・保険・年金>保険>傷病手当金(新型コロナウイルス感染症関連)



お知らせ 地域包括支援センターへ相談を

地域包括支援センターは、高齢者の皆さんが住み慣れた地域で安心して生活ができるように支援しています。

高齢者の生活全般に関する相談や介護予防、認知症、権利擁護に関することなどの相談に、保健師、ケアマネジャー、社会福祉士などの医療・介護・福祉の専門職が応じます。気軽に利用してください。

問 福祉企画課 ☎22-1591 FAX 22-1251

✉ fukushi@city.fujinomiya.lg.jp

お知らせ 節目検診(骨粗しょう症・歯周病検診)

5年に1度の節目の年齢を迎える人は、骨粗しょう症検診と歯周病検診を一緒に受けられます。

【骨粗しょう症検診】

骨粗しょう症は、カルシウム不足や女性ホルモンの低下、運動不足、ダイエットなどが原因で起こります。超音波を当てて、骨密度を測定します。

対 女性 **定** 各日45人 **料** 510円

【歯周病検診】

歯周病で、歯を失わないために定期的に検診を受け、早期発見・早期治療をすることが大切です。歯科医師が、歯と歯肉の検査を行います。

定 各日30人

料 410円(令和5年度に30歳になる人は無料)

他 30歳になる人は、歯周病検診を個別に受けることができます。富士宮市歯科医師会会員の歯科診療所へ直接申し込んでください。

【共通】

時 7月19日(水)・31日(月)、8月4日(金)・22日(火)、9月11日(月)・27日(水)、10月11日(水)・27日(金)、1月17日(水)、2月7日(水)

[受付時間]①13:30～②14:00～③14:30～

所 保健センター

対 4月2日～令和6年4月1日に30・35・40・45・50・55・60・65・70歳になる市内在住の人

申 電話または市公式ウェブサイトで

他 子ども連れで受診できませんが、託児はありません。

問 健康増進課 ☎22-2727

HP トップページ>市民の皆さんへ>健康・福祉>健康・医療>歯と骨の検診について

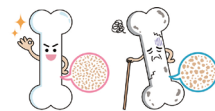

お知らせ 緊急通報システム NET119

119番に音声で通報することが難しい人でも、携帯電話やスマートフォンのインターネット機能を利用すると、簡単な操作で通報できます。

対 市内在住・在学・在勤の人で、聴覚に障がいのある人や、発声が困難など、音声による通報に不安のある人

申 申請書(市役所1階障がい療育支援課にあります。)を障がい療育支援課窓口へ

問 富士市・富士宮市消防指令センター

☎0545-55-2857 FAX 0545-54-1341

障がい療育支援課

☎22-1145 FAX 28-4345

お知らせ 介護職員初任者研修費を補助

介護の基本的な知識や技術を身に付けることができる研修の受講費用の一部を補助します。

対 県指定法人が実施する介護職員初任者研修を修了し、次の全てを満たす人

- ・市民
- ・市内の同一介護事業所に、介護職員として3カ月以上継続して雇用されている人(直接雇用に限る)
- ・市税を滞納していない人
- ・他の公的制度の補助を受けていない人

内 受講料の半額(上限5万円)

申 研修の修了後、1年以内に窓口で

問 高齢介護支援課 ☎22-1114

お知らせ 障がい者の軽自動車税(種別割)減免

令和5年度の軽自動車税(種別割)の減免申請を受け付けます。

対 次のいずれかを満たす車

- ①身体障害者手帳を持っている18歳以上の人がある所有している。
- ②身体障害者手帳(18歳未満)、療育手帳A、精神保健福祉手帳(1級)のいずれかを持っている本人または生計同一者が所有している。

申 5月12日(金)～6月5日(月)に窓口で

他 ・必要な持ち物などを説明するため、事前にお問い合わせください。

- ・障がい者1人につき1台のみ減免を受けられます。県の自動車税種別割の減免を受けている人は除きます。

問 市民税課 ☎22-1125 FAX 22-1227

HP トップページ>市民の皆さんへ>税・保険・年金>税金>軽自動車税(種別割)の減免について



お知らせ 薬についての相談

処方された薬を飲み残したり、多めに飲んだりすると体調を悪くすることがあります。

余った薬と他の薬を一緒に飲むと、症状が悪化したり、副作用が強くなることもあります。

薬の飲み合わせや市販薬の選び方、余った薬の管理など、気になることがあるときは、薬剤師などの専門家に相談してください。

問 富士宮市薬剤師会 ☎66-3900

富士保健所衛生薬務課 ☎0545-65-2153

援助が必要なことを知らせるヘルプマーク

外見からは分からなくても、援助や配慮を必要としていることを周囲に知らせるためのマークです。

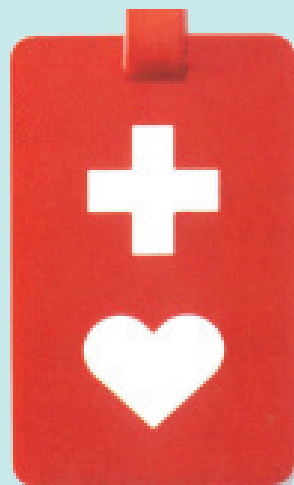

義足や人工関節を使っている人

内部障がいや難病の人

妊娠初期の人

など

ヘルプマークを付けている人を見かけたら

電車やバスで席を譲りましょう

外見では健康に見えても、疲れやすかったり、つり革につかまるなど同じ姿勢を長時間保つことが難しい人がいます。



困っていたら、声を掛けましょう

立ち上がる、歩く、階段の昇る、降りるなどの動作や、交通事故などの突発的な出来事に応じた対応が難しい人がいます。



災害時は避難の手助けをしましょう

障がいによって、状況をすぐに把握することが難しい人や、一人では素早く避難することができない人がいます。



ヘルプマークを配布しています

申 市役所1階障がい療育支援課窓口で

料 無料

問 障がい療育支援課 ☎22-1145

お知らせ

後期高齢者医療保険料の 軽減措置に係る判定基準が変わります

低所得者の負担軽減のため、後期高齢者医療保険料の「均等割額」の所得判定基準が見直され、軽減(5割または2割)の対象者の範囲が拡大されました。

75歳以上の人と、一定の障がいのある65歳以上の加入者が対象です。

保険料は、前年の所得に応じて計算される「所得割額」と、所得や世帯構成などで計算される「均等割額」を合計した額です。保険料の通知書は、8月上旬に送付する予定です。

詳しくは、お問い合わせください。

問 保険年金課 ☎22-1482

HP トップページ>市民の皆さんへ>税・保険・年金>保険>保険料の軽減



お知らせ

いざという時に備えて 見守り・SOSネットワークへの登録を

認知症などで行方不明になる可能性のある人が、事前登録しておくことで、いざという時の早期発見・早期保護につながります。登録すると、身に着けるものに貼り付けることができるお守りシールを配布します。



- 対** 家に帰れなくなる可能性のある人
- 持** 顔写真と全身の写真(撮影から半年以内のもの)
- 申** 本人または家族が市役所1階福祉企画課窓口で
- 他** ひとり暮らしなどの場合は、相談してください。
- 問** 福祉企画課 ☎22-1591
- HP** トップページ>市民の皆さんへ>健康・福祉
>認知症>認知症への取り組み



手話で話そう



手話は「見てわかる言葉」とも言われ、手話を見ただけで関係性がわかります。そんな特徴がよくわかる手話を紹介します。

10 人や国の不平等をなくそう



11 住み続けられるまちづくりを



手話
合った表情で

相手の
目を見て



私



人差し指で自分を指さす

あなた



人差し指で相手を指さす

動画で見ることもできます。

HP トップページ>市民の皆さんへ>健康・福祉>障害者支援>手話で話そう



ココが
ポイント

市長 (男性)



①親指・人差し指・中指を出し、横にする(指文字の「シ」)

②親指を立てた手の上にあげる

市長 (女性)



①親指・人差し指・中指を出し、横にする(指文字の「シ」)

②小指を立てた手の上にあげる

自分より年齢や立場が上の人の手話を表す時は、目より上の位置で表します。



催し・募集

浅間大社 やぶさめ 流鏝馬まつり



源頼朝が、富士の巻狩を行った際、流鏝馬を奉納したことが始まりといわれる行事です。

馬に乗り、馬場を駆け抜けながら、的を射る「小笠原流神事流鏝馬」が、3年ぶりに行われます。

時 5月4日(木・祝)～6日(土)

5日

9:00～流鏝馬祭(本殿)

浅間大社流鏝馬式(馬場)

12:00～練行*

※神職・武者・稚児などが市内を練り歩きます。

15:00～小笠原流神事流鏝馬(馬場)

他 境内には、約200の出店が並びます。

問 富士山本宮浅間大社

☎27-2002

ハンギングバスケット教室



ハンギングバスケットの作り方や、管理方法を学びます。

時 5月26日(金)13:30～15:30

所 富士山環境交流プラザ

対 市内在住の人

定 20人(応募多数の場合は抽選)

料 3,000円

講 日本ハンギングバスケット協会

申 4月3日(月)～5月2日(火)に①

郵便番号②住所③氏名④電話番号⑤講座名を郵送、ファクス、電子申請または窓口で

〒418-8601(住所不要)

花と緑と水の課 宛

問 花と緑と水の課

☎22-1168 FAX 22-1140



食育ボランティア養成講座

講義や実験、調理実習を通して、健康と食を学びます。受講後は、富士宮市食育ボランティアななくさ会の会員として活動できます。

第1回	・富士宮市の食生活の現状 ・みそ汁などの塩分測定
第2回	・主食・主菜・副菜をそろえた食事で生活習慣病予防 ・ジュースなどの糖分測定
第3回	・地食健身・食品ロスの削減 ・調理実習
第4回	・食育の第一歩は共食から ・富士宮市食育ボランティアななくさ会の活動紹介

時 6月16日～7月7日の金曜日

9:00～11:00

所 保健センター

対 市内在住の20歳以上の人

定 12人(先着順)

料 無料

講 管理栄養士など

申 4月17日(月)から①住所②氏名

③電話番号を電話または窓口で

問 健康増進課 ☎22-2727

ふじのみや未来塾

自分のアイデアを形にする方法や企画書の作り方、プレゼンテーション技術を学びます。

時 5月20日、6月3日・17日、

7月1日・15日の土曜日

13:30～16:00

所 駅前交流センターきらら

対 市内在住・在勤・在学・出身の高校生以上の人で、全ての講座に参加できる人

定 16人(先着順)

料 無料

講 飯倉清太さん

(静岡大学地域創造学環客員教授)

申 5月15日(月)までに①郵便番号②住所③氏名④年齢⑤電話番号を電話、郵送、ファクス、メールまたは窓口で

問 市民交流課
☎22-1165 FAX 22-1284
✉koryu@city.fujinomiya.lg.jp

問 市民交流課

☎22-1165 FAX 22-1284

✉koryu@city.fujinomiya.lg.jp

FAIR5月開講 語学講座

教室・レベル		実施日(全10回)	曜日	時間	定員
英会話	初級	5月10日～7月12日	水	19:00～20:30	7
	中級	5月9日～7月11日	火	19:00～20:30	7
韓国語	初級	5月12日～7月14日	金	19:00～20:30	10
	中級	5月11日～7月13日	木	19:00～20:30	7

初級：簡単な会話や発音 中級：ディスカッション

- 所** 駅前交流センターきらら **対** 高校生以上
料 1万円(韓国語のみ教科書代別途)FAIR要入会(年度会費2千円)
申 4月12日(水)～18日(火)に①住所②氏名(ふりがな)③生年月日④電話番号⑤希望講座名⑥FAIRの会員か非会員かを、往復はがき、メール(件名:希望講座名)またはFAIR事務局窓口で
問 富士宮市国際交流協会FAIR(〒418-0065 中央町5-7) ☎22-8111
 ✉info@fair-fujinomiya.com

外国人の皆さんへ 日本語を勉強できます

- いつ** 5月9日～7月11日の 火曜日 19:00～20:30
ところ 駅前交流センター きらら
かず 10人
おかね 3,000円
もうしこみ 駅前交流センター きららに 来てください。
でんわ 富士宮市国際交流協会FAIR ☎22-8111

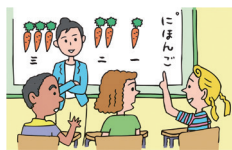

住宅・土地統計調査 調査員募集

調査区内の世帯を訪問し、調査票の配布や回収、回収した調査票の点検、整理などを行う調査員を募集します。

- 対** 次の全てを満たす人
- ・20歳以上で業務に責任を持てる人
 - ・秘密を守れる人
 - ・税務や警察、選挙、暴力団に直接関係のない人
- 定** 70人(書類と面接で選考し決定)
内 [任期]8月下旬～10月下旬
 [報酬]5万円～7万円程度
申 5月31日(水)までに電話、ファクス、メールまたは電子申請で
問 デジタル推進課
 ☎22-1117 FAX 22-1205
 ✉joho@city.fujinomiya.lg.jp



自衛官募集

種別	一般曹・自衛官候補生
対象	18歳以上33歳未満の人
種別	航空学生・防衛大学校学生 防衛医科大学校医学科学生 防衛医科大学校看護学科学生
対象	高卒(見込含)以上21歳未満の人
種別	陸上自衛隊高等工科学校生徒
対象	中卒(見込含)以上17歳未満の男
種別	一般幹部候補生
対象	22歳以上26歳未満の人

- 時** 4月22日、5月13日の土曜日
 10:00～15:00
所 西公民館2階第二会議室
問 自衛隊富士地域事務所
 ☎0545-51-1719



市営住宅入居者募集

- 令和5年7月入居者を募集します。
 詳しくは、5月10日(水)から市公式ウェブサイトなどでお知らせします。
申 5月10日(水)～17日(水)に窓口で
問 建築住宅課 ☎22-1163
HP トップページ>市民の皆さんへ>住まい・ペット・動物
 >住まい>市営住宅入居者募集案内



お知らせ

ごみ収集日程表を配布します

- 所** 市役所1階市民ホール、4階生活環境課、清掃センター、公民館、出張所、交流センター
他 収集日は、地域ごとに異なります。
問 生活環境課 ☎22-1137
HP トップページ>市民の皆さんへ>ごみ・環境>ごみの出し方・カレンダー>ごみ収集日程表(ごみカレンダー)



外国人の皆さんへ

- ごみを捨てる日がわかるカレンダーがもらえます。
ことば スペイン語、ポルトガル語、英語、中国語、韓国語、やさしい日本語
ところ 市役所4階 生活環境課
でんわ 生活環境課 ☎22-1137

ごみ収集・ごみの受け入れ お休みします

- 時** 5月4日(木)～6日(土)
問 生活環境課 ☎22-1137
 清掃センター ☎58-2667

し尿の汲み取り・浄化槽清掃 お休みします

- 時** 5月3日(水)～7日(日)
問 生活環境課 ☎22-1137

文化・芸術・趣味などの 生涯学習活動の指導者探しは

生涯学習活動での指導者を探すときは、優れた技術や知識を持った指導者を紹介する「指導者登録一覧表」を活用してください。

市役所6階社会教育課窓口で配布しているほか、出張所・公民館・図書館・交流センター窓口で見ることができます。

問 社会教育課 ☎22-1186

HP トップ>市民の皆さんへ>教育・文化・スポーツ>生涯学習
>生涯学習指導者登録銀行>指導者一覧表



市道の破損や異常を 教えて

市では、安心して道路を利用できるよう、道路の穴ぼこ・陥没の補修や側溝・溝蓋などの傷みの点検、補修工事を行っています。

安全な道路を保つためには、皆さんからの情報が必要です。道路の穴ぼこなどを見つけた場合は、お知らせください。

市公式LINE「くらし」ページの「市民レポート」からも通報できます。

問 道路課 ☎22-1240

※土・日・祝日・時間外は当直まで
当直 ☎22-1111



「文化財年報12号」の配布

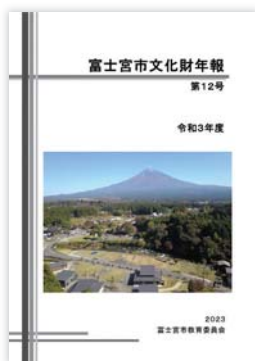

令和3年度に実施した事業の報告書「文化財年報12号」を配布します。

申 4月3日(月)～市役所6階文化課
または埋蔵文化財センター窓口で

料 無料

問 文化課 ☎22-1187

「富士宮の歴史自然環境編」 冊子販売・公開

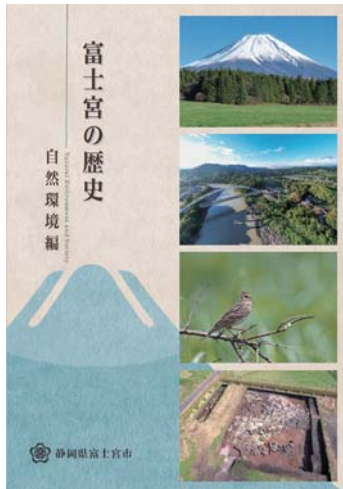

大地の成り立ちや気候、動植物などの自然とともに生きてきた人々、自然災害の歴史などを紹介する冊子を販売・公開します。

申 4月10日(月)～電子申請または市役所6階文化課、埋蔵文化財センター窓口で

料 1,000円(電子申請での購入は別に送料がかかります。)

他 市公式ウェブサイトで、無料で見ることができます。

問 市史編さん室 ☎22-1187

HP トップ>市民の皆さんへ>教育・文化・スポーツ>市史編さん事業>富士宮市の歴史 自然環境編



市からのお知らせをテレビで

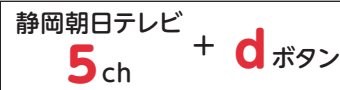

スマートフォンやインターネットを使わない人も、静岡朝日テレビ(5チャンネル)を見ているときに、リモコンの「dボタン(データ放送)」を押すと、イベントや子育て、医療、福祉など市からのさまざまなお知らせを見られます。

問 広報課 ☎22-1119

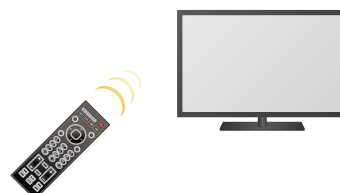

納税通知書を送ります

土地・家屋・償却資産の1月1日現在の所有者に、固定資産税・都市計画税の納税通知書を4月中旬に郵送します。



所有者が亡くなった場合は

相続人が納付してください。

納税通知書などを相続人代表者に送付します。「相続人代表者指定届」を提出してください。

納税通知書・課税明細書を紛失した場合は

再発行できません。市役所1階収納課で発行する名寄帳で、課税内容を確認し、納付してください。

こんなときは、お知らせください

- ・土地の利用状況を変更したとき
- ・家屋を新築、増築したとき
- ・家屋を取り壊したとき
- ・家屋の用途を変更したとき

問 資産税課 ☎22-1127

土地の価格を調べたいときは

地価公示が閲覧できます

都市計画区域内で標準的な方法で使われる土地の適正な価格を公表します。

土地の形状や道路の条件、駅からの距離、上下水道の整備状況などの土地の条件を、標準地と比較すると、対象地のおおよその土地価格がわかります。

所 市役所1階資産税課、出張所、図書館または国土交通省公式ウェブサイト

路線価などを公開しています

宅地の評価額の基本となる路線価(土地の1㎡あたりの価格)などを公開しています。

所 市役所1階資産税課

問 資産税課 ☎22-1127

生涯学習ガイドブック
(春夏版)配布中

学習やスポーツ、ボランティア活動などでの新たな仲間づくりや趣味、スキルアップを考えている人向けに、市内で開催される教室・講座・イベントを紹介しています。

冊子は、市公式ウェブサイト、市役所6階社会教育課、公民館、出張所、図書館、交流センターで配布しています。

問 社会教育課 ☎22-1186

HP トップページ>市民の皆さんへ>教育・文化・スポーツ>生涯学習>生涯学習ガイドブック



富士山まちづくり出前講座



市の仕事で「聞きたい」「知りたい」ことを、市役所の職員が講師になり、地域でお話します。

講座は、防災・福祉・文化・環境など62のメニューから選べます。

問 社会教育課 ☎22-1186

HP トップ>市民の皆さんへ>教育・文化・スポーツ>生涯学習>富士山まちづくり出前講座



案内看板の規制緩和

富士宮市屋外広告物条例施行規則を改正し、案内看板の許可基準を緩和しました。

	改正前	改正後
住所と電話番号の表記	不可	可

問 都市計画課 ☎22-1408

HP トップページ>市民の皆さんへ>まちづくり・景観>景観・広告物>屋外広告物のルール

第2次富士宮市行政経営プラン
パブリックコメント結果

12月26日(月)～1月26日(木)に募集した結果、12件の意見がありました。

意見は、市公式ウェブサイトまたは市役所1階行政資料コーナー、4階行政課、出張所、公民館、で確認できます。

問 行政課 ☎22-1446

HP トップページ>富士宮市について>広聴・広報>広聴>パブリック・コメント



国保・年金

国民年金保険料は
前納がおすすめ

日本年金機構が、令和5年度分の納付書を郵送します。

国民年金保険料の納付書には、月ごとに納めるものと、前納するものがあります。

前納すると、割引されます。2年分を前納したい人は、お問い合わせください。

	毎月	前納	割引額
1年分	198,240円	194,720円	3,520円
2年分	402,000円	387,170円	14,830円
納付期限	翌月末日	5/1(月)	

問 富士年金事務所
☎0545-61-1900



国民年金学生納付特例制度

学生でも、20歳になると国民年金への加入や保険料の納付義務があります。

ただし、学生は一般的に所得が少ないため、本人の所得が一定額以下の場合には「学生納付特例制度」を利用することで、国民年金保険料の納付が猶予されます。

令和5年度に20歳になる学生の人は、

保険料を納付することが難しい人は、申請してください。

申 日本年金機構から届く納付書に同封されている「学生納付特例申請書」で、誕生日以降に手続きしてください。

※学生証のコピーまたは在学証明書書の添付が必要です。

他 学生納付特例制度を利用した期間も、将来老齢基礎年金を受け取るための受給資格期間の対象となりますが、年金の受給額には反映されません。

受け取る金額を増やしたい場合は、10年以内に保険料を追納してください。

学生納付特例制度を利用している人は、

今年度も学生納付特例制度の利用を希望する人は、再度申請が必要です。

申 日本年金機構から届く「学生納付特例申請書」で手続きしてください。

他 国民年金保険料の納付を希望する場合は、富士年金事務所にお問い合わせください。

問 富士年金事務所
☎0545-61-1900
保険年金課 ☎22-1139

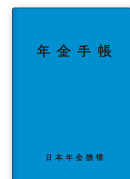

国民健康保険

こんなときは14日以内に届け出を

国民健康保険の加入・脱退は、窓口での手続きが必要です。

- ◆加入の届け出が遅れると、加入資格が生じた日にさかのぼって、国民健康保険税を納めなければなりません。
- ◆脱退の届け出をしないで、社会保険加入後に国民健康保険証で診療を受けると、国民健康保険で負担した医療費を返還していただく場合があります。

こんなとき		持ち物
加入	市外から転入してきた	転出証明書
	職場の健康保険をやめた・退職した・被扶養者でなくなった	職場の健康保険をやめた証明書
脱退	市外に転出する	保険証
	職場の健康保険に入った	国保と職場の健康保険 (職場の保険証が未交付の場合は加入したことを証明するもの)
	職場の健康保険の被扶養者になった	
	加入者が死亡した	保険証
その他	住所、世帯主、氏名などが変わった	保険証
	保険証をなくした・破損した	身分証明書(運転免許証・マイナンバーカードなど)
	修学のため、市外へ住所変更する	保険証、在学証明書など

持 個人番号確認書類(マイナンバーカードなど)、身分証明書(運転免許証など)、委任状(別世帯の人が手続きをする場合)

他 窓口で手続きができない場合は、お問い合わせください。

問 保険年金課 ☎22-1138

補助・助成

創エネ・蓄エネ機器設置費等補助金

- ◆一般住宅へ創エネ・蓄エネ機器を設置・購入する場合の、費用の一部を補助します。

補助対象機器	補助金額
住宅用太陽光発電システム(10kW未満)	1kw/20,000円
家庭用燃料電池(エネファーム)	上限100,000円(6年以上のリース契約は上限50,000円)
定置用リチウムイオン蓄電池	
家庭用ガスコージェネレーションシステム(エコウィル)	上限100,000円
ビークル・トゥ・ホームシステム	上限50,000円
クリーンエネルギー自動車	
HEMS(ホームエネルギーマネジメントシステム)	上限10,000円

- ◆自治会や集会所などへ太陽光発電システムなどの創エネ機器や、蓄電池などの蓄エネ機器をセットで導入する場合の費用の一部を補助します。(上限150万円)

申 4月3日(月)～令和6年1月31日(水)に申請書(市公式ウェブサイトからダウンロードできます。)を窓口で

問 環境エネルギー室 ☎22-1131

HP トップページ>市民の皆さんへ>ごみ・環境>地球温暖化対策>創エネ・蓄エネ機器設置費等補助金



一般住宅用



自治会用

住宅リフォーム 宮クーポン

住宅をリフォームする人に、市内の商店などで使用できる「宮クーポン」をお渡しします。

子育て世帯や新たに三世帯同居をしようとする世帯は、金額が上乘せられます。

世帯の種類	クーポン額
一般	10万円
子育て (未就学児または妊婦がいる世帯)	15万円
3世代同居 (3世代が新たに同居する世帯)	20万円

対 次の全てを満たす人

- ・市内に住宅を所有し、住んでいる。
- ・市税の滞納がない。
- ・リフォーム費用が30万円以上である。
- ・市内に本店がある事業者が、工事を行う。
- ・令和5年4月1日以降に着工する。
- ・初めて利用する。

申 期間内に申請書(富士宮商工会議所、芝川商工会、市公式ウェブサイトにあります。)を郵送または富士宮商工会議所の窓口で

〒418-0064

富士宮市豊町18-5

富士宮商工会議所 宛

【郵送】

4月3日(月)～6月16日(金)

【窓口】

- ・一般
4月19日(水)～6月16日(金)
- ・子育て、三世帯同居
4月17日(月)～6月16日(金)

他 予算額に達し次第、終了

問 富士宮商工会議所 ☎26-3101

HP トップページ>事業者の皆さんへ>産業・環境>商業振興>令和5年度 住宅リフォーム宮クーポン事業



Before



After

感震ブレーカー設置補助金

感震ブレーカーは、大きな地震が発生した際、電気を遮断し、停電復旧時に発生する通電火災を防ぎます。

補助金額

本体工事費と設置工事費の2/3
(上限額25,000円)

- 対** 次の全てを満たす人
- ・市内に住宅を所有または住んでいる個人(賃貸住宅は居住者のみ)
 - ・既存の分電盤の感震ブレーカーへの取り替えまたは後付型を設置(新築時は対象外)
 - ・市内の電気工事業者が設置
- 申** 市内の電気工事業者に相談してから、申請書(地下1階危機管理局または市公式ウェブサイトにあります。)を危機管理局窓口へ
- 他** 1世帯1個に限ります。
- 問** 危機管理局 ☎22-1319
- HP** トップページ>市民の皆さんへ>安全・安心なまちづくり>防災>感震ブレーカー設置に対する補助



飼い主のいない猫の去勢・避妊手術助成金

補助金額

手術費用の1/2を助成

- ・去勢手術(オス)上限 5,000円
- ・避妊手術(メス)上限10,000円

- 対** 飼い主のいない猫に去勢または避妊手術と耳カット(手術済みの印)を同時に受けさせた市民
- 申** 去勢・避妊手術後(令和6年3月29日(金)まで)に申請書(市ウェブサイトからダウンロードできます。)を窓口へ
- ※予算額に達し次第終了
- 他** 4月から、手術前の申請は不要です。
- 問** 環境企画課 ☎22-1136
- HP** トップページ>市民の皆さんへ>住まい・ペット・動物>ペット>飼い主のいない猫の去勢・避妊手術助成金について



市民活動団体の皆さんの企画提案を応援します

市民活動団体の皆さんがまちづくりのために開催する講演会や講座などの費用の一部を補助します。

補助金額

種類	上限金額
第5次総合計画の各施策に関連する事業	15万円
上記以外	10万円

- 対** 次の全てを満たす団体
- ・市内に住所がある。
 - ・市民を対象とし、6月15日(木)～令和6年3月15日(金)に実施する。
- 申** 5月12日(金)までに申込書(市役所5階市民交流課、出張所、公民館、交流センター、市公式ウェブサイトにあります。)を窓口へ持参し、企画内容を説明してください。
- 問** 市民交流課 ☎22-1165
- HP** トップページ>市民の皆さんへ>まちづくり・景観>市民活動・市民協働>富士宮市NPO等市民活動促進事業



事業者

消費税インボイス制度説明会

10月1日(日)から消費税の仕入れ税額控除の方式として、新しく導入されるインボイス制度について説明します。

日程	時間
4月25日(火)	①10:00～11:00 ②13:30～15:00
5月24日(水)	
6月26日(月)	

- ②は消費税の仕組みから知りたい人向け
- 所** 富士税務署(富士本市場297-1)
- 定** 各回20人(先着順)
- 申** 各開催日の前日までに電話で
- 他** 公共交通機関または徒歩でお越しください。
- 問** 富士税務署法人課税第一部門 ☎0545-61-6629



中学校キャリア教育協力事業者募集

市内公立中学校で実施しているキャリア教育(職場体験)への協力事業者を募集します。

中学校	実施期間
宮一中 ☎26-4011	学年ごとに計画し、年間を通じて行います。
宮二中 ☎27-7369	
宮三中 ☎26-2802	
宮四中 ☎26-2944	
根南中 ☎26-2942	
根北中 ☎26-4342	
北山中 ☎58-1026	
西富士中 ☎54-0031	
上野中 ☎58-0029	
芝川中 ☎65-0400	
柚野中 ☎66-0102	10月28日(土)
井之頭中 ☎52-0111	2月6日(火) 講師募集中
大富士中 ☎22-0025	

- 申** 学校へ電話で
- 問** 学校教育課 ☎22-1185

建設業
令和5年度経営事項審査

公共工事を直接請け負おうとする建設事業者は、必ず経営事項審査を受けてください。

審査日は、決算月により異なります。

- 所** 富士土木事務所
- 対** 令和4年12月～令和5年11月に決算を迎えた(迎える)市内の建設事業者(法人・個人)
- 問** 静岡県建設業課 ☎054-221-3058



法人の新設・変更の届け出

市内に事務所・事業所・寮・宿泊所・保養所などの施設がある法人には、法人市民税がかかります。

次に当てはまる場合は、必ず届け出をしてください。

◆法人の新設・事業所の設置

- ・新しく法人を設立した場合
- ・事業所、事務所、寮などを設置した場合
- ・企業合併などにより、今まで市内に登録のない法人が市内の事業所の事業を引き継いだ場合

◆法人の変更

- ・解散や企業合併、清算終了、事務所などを廃止や休業した場合
- ・商号や所在地を変更した場合
- ・代表者や事業年度、組織、資本金を変更した場合

持 「法人に関する届出書」または「法人等の異動届出書」(市公式ウェブサイトからダウンロードできます。)、定款(写し可)、登記簿謄本または登記事項証明書(写し可)

問 市民税課 ☎22-1125

HP トップページ>事業者の皆さんへ>税金>法人市民税
>法人届出



創エネ・蓄エネ機器設置費等補助事業

創エネ・蓄エネ機器を設置・購入する事業者に、設置・購入費用の一部を補助します。

補助対象機器	補助金額
太陽光発電システム	1kw/20,000円 ※上限100万円
定置用リチウムイオン蓄電池	上限100,000円 (6年以上のリース契約は上限50,000円)
ピーク・トゥ・ホームシステム	上限50,000円
クリーンエネルギー自動車	

対 市内の中小企業事業者など
申 申請書(市公式ウェブサイトからダウンロードできます。)を4月3日(月)～令和6年1月31日(水)に窓口で

問 環境エネルギー室 ☎22-1131

HP トップページ>事業者の皆さんへ>産業・環境>地球温暖化対策>創エネ・蓄エネ機器設置費等補金(事業者用)



ハピネスふじやまが職場の福利厚生をサポートします



ハピネスふじやまは、市内の中小企業の発展や雇用の安定のために設立した団体です。

働く人たちとその家族の福利厚生を充実させるために、サポートしています。

福利厚生が充実すると、従業員の余暇の充実や健康増進がはかられ、人材の確保や定着などに繋がります。

- ・お祝い金、弔慰金、お見舞金の給付
- ・旅行(日帰り・宿泊)、インフルエンザ予防接種料、人間ドック・脳ドック受診料などの補助
- ・施設利用の補助
- ・日帰りバスツアー
- ・物品のあっせん
- ・イベントなどの企画 など

対 市内に本社を置く中小企業の事業主や従業員(事業所単位での入会となります。)

料 入会費1,000円、月会費1人あたり1,000円

問 富士宮市勤労者共済会
(ハピネスふじやま)
☎28-0737



祝 富士山開山・世界文化遺産登録10周年

—このまちを、もっと好きになる。—「ふじのみやにトキメク」フェス出店者募集



富士山やさくやちゃんにちなんだ商品の販売や、富士山を学ぶワークショップなど、まちの魅力が集結するイベントで、富士山の開山と世界文化遺産登録10周年を祝います。

出店条件など、詳しくはお問い合わせください。



時 7月8日(土)・9日(日)

10:00～16:30

所 イオンモール富士宮1階・2階
専門店街通路

対 イベントの趣旨を理解し、出店できる事業者

定 10事業者程度(先着順)

料 無料

申 4月10日(月)～電話で

問 広報課 ☎22-1119



新型コロナ関連情報

☎健康増進課 ☎22-2727 ☎28-0267

令和5年度のワクチン接種

春夏と秋冬の2回実施します。
2～5回目の接種が完了し、最後の接種から3カ月を経過すると接種できます。

対象者	65歳以上 5歳～64歳で ・基礎疾患のある人* ・重症化リスクの高い人 ・医療機関、高齢者・障がい者施設などの従事者	5歳以上で それ以外の人
回数	2回	
時期	【1回目】5月中旬～8月 【2回目】9月～令和6年3月	9月～ 令和6年3月
接種券の発送	【1回目】 4月下旬以降	【1回目】 希望する人のみ 甲 4月10日(月)～ 電話または電子申請で
	【2回目】 8月以降(1回目の接種が早く済んだ人から順番に発送)	8月以降
場所	【集団接種】 時 5月中旬～6月末(予定) 所 旧東京電力建物(錦町8-15) 保健センター(宮原12-1)	決まり次第、 市公式ウェブサイトに 掲載
	【個別接種】 時 5月中旬～8月末(予定) 所 市内医療機関39カ所	

* 高血圧、糖尿病、肥満、呼吸器・心臓・腎臓の病気など(かかりつけ医に相談してください。)

宮タクワクチン接種便

65歳以上の人や障害者手帳を持っている人は、自宅から集団接種会場まで、宮タクワクチン接種便(無料)を利用できます。

利用するには、会員登録と1週間前までにタクシー会社へ予約が必要です。

☎ 交通対策室 ☎22-1152

オミクロン株対応ワクチン

接種していない人は、市内の医療機関で接種できます。

対象	期間
12歳以上で次の全てを満たす人 ・2～4回目の接種が完了している。 ・最後の接種から3カ月を経過している。	5月6日(土)まで
5歳～11歳で次の全てを満たす人 ・2～3回目の接種が完了している。 ・最後の接種から3カ月を経過している。	8月31日(木)まで

ワクチンを1回も接種していない人は

令和6年3月30日まで、市内の医療機関で接種できます。

対象	回数
生後6カ月～4歳	3回
5歳以上	2回



基本的な感染対策の継続を

新型コロナは、感染力の強さや、発症したときの症状の重さなどから「新型インフルエンザ等(2類相当)」に位置付けられていますが、5月8日から「5類」へ引き下げられます。それ以降も、危険性は変わらないため、引き続き感染対策を続けましょう。

危険性	感染症の分類	感染症名
↑ 高 ↓ 低	1類	エボラ出血熱、ペストなど
	2類	結核など
	新型インフルエンザ等	新型インフルエンザ、 新型コロナ
	3類	コレラ、細菌性赤痢など
	4類	マラリア、狂犬病など
5類	季節性インフルエンザ、 新型コロナ	

わが家の スター



ゆいと
鈴木 結翔 さん
R4.6.16生

百日祝い🌟
すくすく元気に
育ってね♡



りひと
和田 莉仁さん
R4.7.13生

100点満点の笑顔♪
毎日大好きだよ!
すくすく元気に
大きくなあれ!

写真募集

写真と一緒に、子どもの氏名(ふりがな)・生年月日・住所・電話番号・家族の氏名・コメント(30字以内)をメールまたは郵送で送ってください。

掲載は、先着順・子ども1人につき1回です。

[メール]

件名:わが家のスター応募

✉ koho@city.fujinomiya.lg.jp

[郵送]

〒418-8601

富士宮市役所 広報課



広報ふじのみやの
感想を聞かせてください
抽選でさくやちゃんグッズプレゼント

郵送またはインターネットで

- ◆ 広報ふじのみやの感想
- ◆ 希望賞品(A~C)
- ◆ 郵便番号、住所、氏名、電話番号

※寄せられた感想の一部を紙面に掲載します。
※色や柄は、写真と異なる場合があります。

送付先

〒418-8601 (住所不要)
広報課 宛

インターネットはこちら→



A 何が届くかお楽しみ
さくやグッズ詰め合わせ

5人



B シャープペン クルトガアドバンス
KURUTOGA ADVANCE
(定価990円)

5人



応募締切 4/20(木)

※当選者の発表は、5月上旬頃の賞品の発送をもって代えさせていただきます。

※応募は、月に一人1回までです。

HP トップページ>富士宮市について>広報・広報>富士宮市さくやちゃん>広報ふじのみや読者プレゼント

問 広報課 ☎22-1119



C 出世大名家康くんコラボ
キーホルダー&ステッカー
(合計700円)

5人



事業者のみなさんへ

さくやちゃんグッズを
つくりませんか



イラストは約200種類

市のプレゼント企画の景品やイベント記念品、ふるさと納税返礼品などに活用できるさくやちゃんのイラストを使った商品をつくりませんか。

食品・文房具・生活用品・パッケージへの使用のみもOK!

まずは、ご相談ください。



さくやちゃんグッズここにあります

① 文具の蔵Rihei
(宮町8-29/☎27-2725)



② オーティン
(富士市伝法653-16/
☎0545-71-2517)



掲載の商品は、
店頭または電話での
予約販売です。

LINE さくやちゃん
スタンプ



猪之頭地区

はたけ やま しげ ただ

富士重忠の桜

鎌倉時代に源頼朝が富士の裾野*1で巻狩*2を行った際、頼朝に仕え近くに陣を置いた富士重忠が馬をつないだことから、「駒止めの桜」といわれているほか、重忠が植えた桜ともいわれています。

重忠は、**勇気**があり忠義に厚い武士として、鎌倉時代の歴史書『吾妻鏡』*3にもその様子が伝えられています。

- ※1 現在の裾野市や御殿場市、富士宮市(朝霧高原一帯、人穴、白糸、上井出、北山など)
- ※2 イノシシやシカなどの獲物を大勢で四方から取り囲み、追い詰めて射止める狩りのこと
- ※3 鎌倉幕府初代将軍・源頼朝から第6代将軍までの将軍記



例年4月下旬が見ごろです

撫川

巻狩の際、頼朝が矢の先で地面を撫でたところ、その場所から清水が湧き出し、川になったといわれます。大勢の武士が、その湧き水を竹筒に汲み、喉を潤したことから、「撫川」と呼ぶようになったといわれています。

撫川は、水量が少なく流れが緩やかで小さいため、手で撫でたような緩やかな地形を流れる川という意味もあると考えられています。

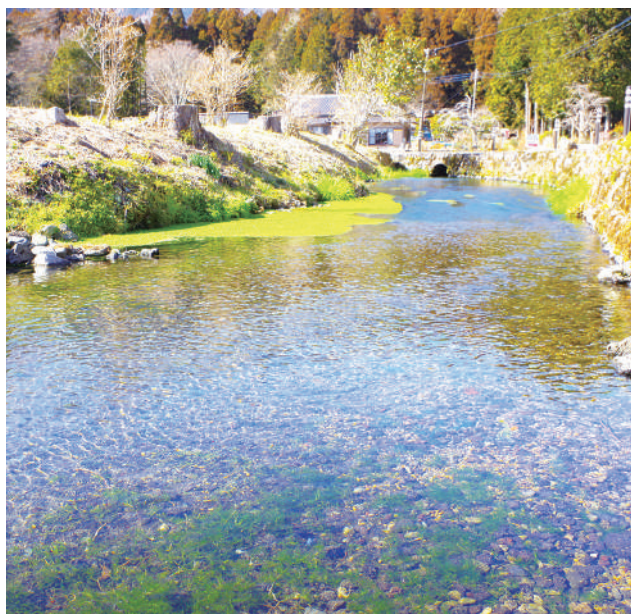

歩く博物館 Aコース<猪之頭地区> 湧水を活かした産業コース

市役所6階文化課、郷土資料館(文化会館内)、出張所または市公式ウェブサイトなどにあります。

HP トップページ>市民の皆さんへ>教育・文化・スポーツ>郷土資料館>歩く博物館



歩く博物館ガイドブック

全24コースの地図と解説付きです。

- 料** 500円
- 申** 市役所6階文化課、埋蔵文化財センターの窓口で
- 他** 郵送で購入したい場合は、電話またはメールでお問い合わせください。
- 問** 文化課 ☎22-1187
- ✉ e-bunka@city.fujinomiya.lg.jp

有料
ガイドブック



暮らしのなかに

一人一人が少し工夫するだけで、誰かの優しい暮らしにつながります。できることから一つずつ、暮らしのなかに取り入れてみませんか。

富士山を守り未来につなぐ

エス ディー ジー ス

富士山SDGs

富士宮市に住む私たちが、これからもずっとこのまちで住み続けるためにみんなで取り組む目標です。できることから一つずつ、一人一人が意識して行動しましょう。

ここでは富士宮市の取り組みを紹介します。



16 平和と公正をすべての人に



誰もが安全で安心して暮らせるよう、犯罪のないまちをつくる。

子どもを犯罪から守るため、市では令和4年度から毎月20日を「子ども安全の日」に制定しました。

登下校中の見守り活動や、絵本の読み聞かせなどで子どもの防犯意識を高めたり、防犯カメラを公共施設に設置するなど、安全で安心して生活できる環境づくりをしています。

富士宮市のSDGsへの取り組みを市公式ウェブサイトで紹介しています。

HP [トップページ](#)>[富士宮市について](#)>[市政の運営](#)>[推進事業](#)>[地方創生に向けたSDGs](#)



新聞配達員による見守り活動



中野新聞舗、(株)ツタウエル、鈴木新聞店の3社が、市と協定を結び、夕刊配達の際に、配達員が下校する子どもの見守りをしています。

配達員が、子どもの様子に異変を感じたり、通学路に危険物を発見したときは、警察や市の関係機関と連携して子どもの安全を守ります。

問 企画戦略課 ☎22-1113 FAX 22-1206

みんなで進めるデジタル化

ディーエックス
DX

DXとは、私たちの暮らしを快適で便利にするためにデジタル化を進めることです。



「道路の穴ぼこ」の情報をスマホで通報しよう

道路で見つけた穴ぼこなどの情報を、市公式LINEで通報できます。

①スマートフォンで市公式LINEを開き、メニューの「暮らし」から「市民レポート」を選ぶ。



②「穴ぼこ・側溝蓋の破損」→「LINEで知らせる」を選ぶ。

市道の穴ぼこ・側溝蓋の破損
市道の穴ぼこや側溝蓋の破損に関する情報をLINEまたは電話で知らせる。

穴ぼこ・側溝蓋の破損

LINEで知らせる
LINEで写真や位置情報を送ります。緊急の場合はお電話ください。

LINEで知らせる

富士宮市のデジタル化への取り組みを市公式ウェブサイトで見ることができます。

HP [トップページ](#)>[富士宮市について](#)>[市政の運営](#)>[総合計画・各種計画](#)>[富士宮市DX\(デジタル・トランスフォーメーション\)推進計画](#)



③穴ぼこの写真と、周辺の景色がわかる写真を「カメラを起動する」、「カメラロールから選択」を選んで送信する。

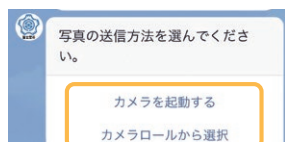

④撮影した場所の位置情報と撮影日を送信する。



問 デジタル推進課 ☎22-1116 FAX 22-1205



子どもから高齢者まで、みんながスポーツを通して心も体も健康に過ごせるように、市民1人1スポーツを目指しています。

【問い合わせ】
スポーツ振興課 ☎ 22-1190 FAX 22-1242

山宮ふじざくら球技場を整備しました

人工芝グラウンド



クッション性に優れているほか、水はけが良く砂ぼこりが起きないため、雨天時や強風時も利用できます。

短距離レーン



練習用の60m短距離レーンを新設しました。

ランニング走路



グラウンド周回のランニングコースを整備しました。

防護マット



老朽化した防護マットを張り替えました。

ダックアウト



ベンチを交換し、照明をLED化しました。

事前に登録が必要です。夜間の利用には、グラウンドと照明の使用料がかかります。

料 1時間当たりの使用料

	区分	富士宮市または富士市に在住・在勤の人	それ以外の人
グラウンド	全面	1,500円	3,000円
	2分の1	750円	1,500円
照明	全灯	6,290円	12,570円
	半灯	3,140円	6,290円
	サッカー	5,860円	11,720円

申 市民体育館窓口で

問 市民体育館(外神東町115) ☎58-6111

(独任法人)日本スポーツ振興センターのスポーツ振興くじ助成金を活用して整備しました。





図書館

※中央図書館は毎週水・木・金曜日は
19:00まで開館。
※駅前・大富士・富丘交流センター
でも貸出・返却できます。

[休館日] 中央・西富士 ○ 芝川 ○ 共通 □

4						
日	月	火	水	木	金	土
						1
2	3	4	5	6	7	8
9	10	11	12	13	14	15
16	17	18	19	20	21	22
23	24	25	26	27	28	29

5						
日	月	火	水	木	金	土
	1	2	3	4	5	6
7	8	9	10	11	12	13
14	15	16	17	18	19	20
21	22	23	24	25	26	27
28	29	30	31			

[市立図書館ウェブサイト]

図書の予約・検索・
貸出延長ができます。



HP <https://www.fujinomiyalib.jp/index>

マイナンバーカードやスマートフォンで本を借りられます

マイナンバーカード

事前に手続きしてください。

申 中央図書館・西富士図書館・芝川図書館窓口で

持 図書館利用カード、マイナンバーカード

他 交流センターやひばり号(自動車図書館)では使えません。

スマートフォン

図書館ウェブサイトの「利用者メニュー」にログインすると、図書館利用カードのバーコードを表示させることができます。



今月のおすすめ本 一図書館に、ようこそ!



図書館にまいこんだ こどもの大質問 こどもの大質問編集部/編

「おひめさまになりたい!」「サイの足の裏の写真が見たい」など、図書館には、いろいろな質問・疑問・難問が寄せられます。

子どもたちからの質問に図書館司書が答えます。



虹いろ図書館のへびおとこ

櫻井とりお/著

いじめがきっかけで学校に行けなくなった小学6年生のほのか。ただり着いた古い図書館で出会った司書や利用者、そしてたくさんの物語に出会い、ほのかの世界は少しずつ動き始めます。



文化会館

[問い合わせ]

☎ 23-1237 FAX 22-1494

[休館日]

第3月曜日

[市民文化会館ウェブサイト]

HP <https://fujinomiya-kosya.com/bunka>



島津亜矢 コンサート



14歳という若さで故郷を離れ、15歳の時「袴をはいた渡り鳥」で歌手デビュー。

渾身の演歌はもちろん、
歌謡浪曲からポップス、洋楽まで、ジャンルを超えた圧倒的な歌唱力と表現力で“歌怪獣”とも称される歌手・島津亜矢さんが富士宮市に登場します。

時 7月1日(土) 1回目14:00～、2回目18:00～

所 大ホール

料 前売り6,000円、当日6,500円 (全席指定)

申 4月15日(土)9:00～窓口、10:00～チケットぴあ、13:00～電話・WEB予約で

木山裕策と歌声カルテットの昭和歌謡コンサート



家族を想う名曲「home」(紅白歌合戦出場曲)でお馴染みの木山裕策さんが、プロの演奏家・ボーカリストで結成された「歌声カルテット」とともに、誰もが口ずさんだことのある懐かしの名曲をお届けします。

時 7月18日(火)13:00～

所 小ホール

料 前売り2,000円、当日2,500円 (全席自由)

申 4月21日(金)9:00～窓口、10:00～チケットぴあ



問い合わせ

南部公民館 ☎23-2818	富士根北 公民館 ☎23-3896	富士根南 公民館 ☎26-2211	西公民館 ☎22-3355	芝川公民館 ☎65-0402
柚野公民館 ☎66-0100	上野・北山 地域学習センター ☎58-0256	白糸・上井出 地域学習センター ☎54-1750	駅前交流 センターきらら ☎22-8111	大富士 交流センター ☎28-0024
			富丘 交流センター ☎21-3305	

講座名	実施日	時間帯	主催
	講師	料金	受付開始
スポーツ・健康			
初めてのゴルフ(春)	4/25、5/2・9・23(火)・25(木) 日吉久美子さん ほか	午後 2,000円～	白糸★ 4/11
体幹トレーニング	5/10・17・24(水) 榊原大史さん	午後 1,200円	根北 4/12
【長期講座】 ピラティス	5/12～7/28(金) 佐野千穂さん	午前 4,000円	柚野★ 4/14
ヨガ&リンパケアで からだの不調解消!	5/17～6/14(水) 山田隆子さん	午後 2,000円	西★ 4/18
【長期講座】 美養ストレッチ	5/10～8/30(水) (8/16を除く) 村松美也子さん	夜間 4,000円	大富士 4/18
【長期講座】 フラダンス(前期)	5/12～7/28(金) 佐野純子さん ほか	夜間 4,000円	大富士 4/19
【長期講座】 美養ストレッチ	5/11～7/27(木) 村松美也子さん	夜間 4,000円	富丘 4/19
【長期講座】 お家でできる セルフケアヨガ	5/22～8/21(月) (7/17、8/14を除く) 中山優子さん	午後 4,000円	白糸★ 4/24
女性のための ヨガ&ピラティス	5/22～8/7(月) 角田明日香さん	夜間 4,000円	きらら 4/25
ゆったりヨガ	5/24(水) 渡辺彩さん	午後 400円	柚野★ 4/26

料理			
はじめてさんの おうちパン	5/17・31、6/14(水) 鈴木知子さん	午前 4,200円	きらら 4/18
パン作り教室(春)	5/27、6/10・24(土) 鈴木知子さん	午前 4,700円	大富士 4/25
アイシング クッキーづくり	5/18(木) 丸山朱里さん	午前 1,900円	富丘 4/25
なごみ みそづくり	5/31(水) 宮田雅和さん	午前 2,900円	柚野★ 4/27

学術			
家康と富士宮の関わり ～天下人の軌跡を辿る～	5/13・20・27(土) 渡井正二さん	午後 1,200円	根北 4/13
郷土を歩こう!! (猪之頭地区歴史編)	5/16(火) 渡井正二さん	午前 400円	白糸★ 4/20

女性学級			
カトレア学級	5/12～11/10(金) チョンマの会 ほか	午前 無料	南部★ 4/14
はなみずきの会	5/30～12/19(火) 山本小百合さん ほか	午後 実費あり	西 4/25

一般・教養			
みんなの将棋教室 ～初級編～	5/20～6/17(土) 日本将棋連盟富士宮支部	午後 2,000円	根北★ 4/18

講座名	実施日	時間帯	主催
	講師	料金	受付開始
手芸・工芸			
ドライフラワーでつくる オリジナル壁掛け	5/26(金) 野田栄子さん	午前 1,400円	根南 4/25
紙バンドで、 おしゃれなバッグ作り	6/6・13・20・27(火) 望月久美子さん ほか	午後 4,700円	白糸★ 4/26

自然			
野草の観察	5/19(金) 佐野光雄さん	午前 400円	芝川 4/27

園芸			
プロが教える 庭木の剪定術(春)	5/10・17・24(水) 堤昌之さん	午前 1,200円	白糸★ 4/18
基本から学ぶ 庭木の剪定術 -春-	5/11・18・25(木) 堤昌之さん	午前 1,200円	上野 4/20
春のハンギング バスケット	5/28(日) 日向美都子さん ほか	午後 4,000円	南部★ 4/27
季節を楽しむ寄せ植え	5/20(土) 岩田徹さん(岩田種苗店)	午前 2,900円	芝川 4/27

親子			
産後ママの アフタービクス	5/30、6/6・13・20(火) 託児付き 土屋佳名子さん	午前 無料	上野★ 5/9

子ども			
子ども茶道教室	5/27、6/24、7/1・15、8/5・ 19、9/2・16、10/7・28(土) 松田三幸さん ほか	午前 3,000円	根南 4/26

青年講座			
青年講座 カラダすっきりヨガ	6/8～29(木) 佐野恵子さん	夜間 800円	きらら 5/10

IT			
短期集中!!Word	5/13・20・27(土) ファインネット協同組合	午前 1,200円～	西★ 4/13
【長期講座】初心者 のためのスマホ活用術	5/10～7/19(水) 亀井千里さん ほか	午後 5,000円	上野 4/19
スマホ初心者教室	5/25、6/1・8・15・22・29(木) ファインネット協同組合	午後 3,720円	根南 4/20

申し込み方法

- ・各主催施設に電話(8:45～21:00)で。
- ・受付開始日に定員を超える場合は抽選。

- ・★の講座は受付開始日のみ
電子申請(24時間受付)ができます。

- ・きらら・大富士・富丘はHPから申し込みできます。(24時間受付)



スケジュール(4/1~5/10)

令和5年3月23日現在の予定を掲載しています。開催日などは変更になる場合があります。

富士宮市救急医療センター

☎ 0544-24-9999 FAX 0544-24-9995

内科・小児科・外科	
平日	19:00~翌日8:00
土曜日	14:00~翌日8:00
日曜日・祝日・年末年始	8:00~翌日8:00
歯科(受付は16:30まで)	
日曜日・祝日・年末年始	9:00~17:00

※ご利用の際は、健康保険証が必要です。

緊急眼科医 診療時間 9:00~17:00

4/2	加藤医院(富士市比奈)	0545-34-0011
4/9	天神眼科医院(若の宮町)	0544-23-7050
4/16	小森眼科クリニック(富士市伝法)	0545-21-0333
4/23	なかじま眼科(富士市入山瀬)	0545-72-0011
4/29	小森眼科クリニック(富士市伝法)	0545-21-0333
4/30	なかじま眼科(富士市入山瀬)	0545-72-0011
5/3	海野眼科医院(富士市松岡)	0545-30-6260
5/4	さいとう眼科医院(西小泉町)	0544-28-5615
5/5	戸田眼科医院(宮原)	0544-21-9666
5/7	渡辺クリニック(富士市原田)	0545-22-1500

※医療機関が変更となる場合がありますので、必ずご確認ください。

教育委員会

4/20	4月定例会	10:00~
------	-------	--------

※傍聴を希望する場合は、事前に連絡してください。
☎ 教育総務課(☎22-1182)

市役所休日開庁日 4/2(日)・5/7(日) 8:30~17:00

取り扱い業務	窓口
<ul style="list-style-type: none"> 戸籍届出(出生・婚姻・死亡など) ※17:00以降の戸籍届出は市役所1階当直室で預かります。 住民異動届出(転入・転出・転居など) ※富士市との相互交付の取り扱いは9:00~16:00です。 印鑑登録申請・廃止届 ※パスポートの申請はできません。 各種証明書交付 (住民票・戸籍謄抄本・印鑑登録証明書など) パスポートの受け取り 	市民課 (証明)☎22-1134 (戸籍・住所)☎22-1135
<ul style="list-style-type: none"> 国民健康保険の資格取得、喪失届 	保険年金課 ☎22-1138
<ul style="list-style-type: none"> 児童手当、子ども医療費受給者証の申請 	子ども未来課 ☎22-1146
<ul style="list-style-type: none"> 市税などの納税相談と納付 ※納税相談をご希望の場合は事前にご連絡ください。 ※申告を必要とする非課税証明書などは発行できません。 税務証明書の交付 	収納課(納付)☎22-1129 (証明)☎22-1128
<ul style="list-style-type: none"> ごみの収集日程表の配布 ※4/2のみ ごみの分け方・出し方の説明 	生活環境課 ☎22-1137
<ul style="list-style-type: none"> 入学、転校手続き ※4/2のみ 	学校教育課 ☎22-1184

開庁時間延長 毎週水曜日 19:00まで ※水曜日が祝日の場合は実施しません

取り扱い業務	窓口
<ul style="list-style-type: none"> 印鑑登録申請・廃止届 ※富士市との相互交付、住民異動届出は取り扱いできません。 各種証明書交付 (住民票・戸籍謄抄本・印鑑登録証明書など) ※出張所・公民館・富丘・大富士交流センターでは実施していません。 	市民課 ☎22-1134
<ul style="list-style-type: none"> 市税などの納税相談と納付 ※納税相談をご希望の場合は事前にご連絡ください。 ※申告を必要とする非課税証明書などは発行できません。 税務証明書の交付 	収納課 ☎22-1129

Radio-f FM84.4Mhz

富士宮市インフォメーション	月~金曜日の7:50、13:30、18:00
生電話インタビュー	金曜日13:30~
ときめき倶楽部(高齢者向けの情報)	金曜日11:00~
ヒーリングマインド・リーディング(図書館から本の紹介)	4/5・19 14:35頃~

緊急産婦人科医

診療時間 9:00~24:00

4/2	富士宮市立病院(錦町)	0544-27-3151
4/9	小田部産婦人科医院(ひばりが丘)	0544-23-1182
4/16	板東レディースクリニック(杉田)	0544-28-5800
4/23	天産産婦人科医院(若の宮町)	0544-24-1322
4/30	小田部産婦人科医院(ひばりが丘)	0544-23-1182
5/7	富士宮市立病院(錦町)	0544-27-3151

※医療機関が変更となる場合がありますので、必ずご確認ください。

献血

4/4	富士宮市役所北側駐車場	9:30~11:15
4/8	イオンモール富士宮	9:30~16:00*
4/23	イオンモール富士宮	9:30~16:00*
4/30	イオンモール富士宮	9:30~16:00*

※12:00~13:15は実施しません。

☎ 福祉企画課(☎22-1457)

税などの納期

4/28	水道料金・下水道使用料(3月分)
5/1	保育料(4月分) 市営住宅使用料・駐車場使用料(4月分)
5/8	固定資産税・都市計画税(1期)

相談(祝日は実施しません)

場所:市役所 1階市民相談室

①一般相談 ②外国人相談 日常生活全般のこと	月~金 8:30~17:00 (受付は16:30まで)
③消費生活相談 商品やサービスなどの契約、悪質商法	月~金 9:00~16:00
④弁護士相談 ※要予約 (相談日前日の12:00まで、先着7人) 法律に関すること	4/5・12・19・26 13:30~相談終了
⑤司法書士相談 ※要予約 サラ金、登記、少額訴訟など	4/14 13:00~16:00
⑥税理士税務相談 ※要予約 各種税金に関すること	4/4・18
⑦行政書士相談 許認可申請や相続・離婚などに関する文書作成	今月は実施しません。
⑧行政相談 国や特殊法人などに関する意見、苦情、要望	4/13 10:00~15:00
⑨人権相談 いじめ、差別、嫌がらせなど	4/18 13:00~16:00
⑩内職あつせん相談	毎週月・木曜日(祝日を除く)9:00~16:00
⑪弁理士相談 ※要予約 特許申請など	4/28 15:00~17:00
⑫創業相談 ※要予約 創業に関すること	4/25 10:00~15:00
⑬宅地建物取引士相談 不動産に関すること	4/11 13:00~15:00

☎ ①・③~⑨ 市民生活課(☎22-1196)
② 市民交流課(☎22-1246)
⑩~⑫ 商工振興課(☎22-1295)
⑬ 建築住宅課(☎22-1163)

場所:市役所 7階721会議室

年金相談 ※要予約	4/27 10:00~15:00
-----------	---------------------

☎ 富士年金事務所(☎0545-61-1900)

マイナンバーカード各種手続き

場所:市役所 7階特設会場

平日	8:30~19:00
休日 4/2・8・15・22・29・30 5/6・7	8:30~17:00

※10:00~16:00は申請サポートを利用できます。

マイナンバーカード申請サポート

場所:イオンモール富士宮3階(イオンシネマ西側)

4/8・15・22・29・5/6	10:00~16:00
------------------	-------------

☎ 市民課(☎22-1217)

マイナポイント申し込み手続き

場所:市役所 1階市民課 西側

5/31まで毎日(5/3~7を除く)	8:30~16:45
--------------------	------------

※水曜日のみ18:45まで

☎ デジタル推進課(☎22-1116)





まちかど写真館

2月23日は富士山の日

2月23日(木・祝)、富士山を知り、想いを寄せるイベント「富士山にトキメクふじのみや」をイオンモール富士宮で開催しました。イベントでは、地元事業者が富士山やさくやちゃんにちなんだ商品、竜王戦おやつ選びコンテストに応募されたおやつを販売したり、富士山を学ぶワークショップなどを行いました。



富士宮にちなんだ戦国武将の兜をつくるワークショップ



富士宮の観光絵本「こめたのふじのみやみつけた」
作者・ぶくだのぞみさんによる読み聞かせ

ウクライナに平和を

ロシアのウクライナ侵攻から1年となった2月24日(金)、富士山のふもと富士宮から世界平和への願いを込め、県内を中心に活動するバイオリニストの西川奈穂さんと市内の子ども合唱団がコンサートを開催しました。会場となった市役所は、ウクライナの国旗カラーにライトアップされました。



「小さな世界」を披露した子ども合唱団



青と黄色にライトアップされた市役所

皆さんからの感想をお待ちしています (P29をご覧ください)

2月号の感想を一部抜粋して紹介します。

- ・世界文化遺産としての富士山の特集で、富士山が太古から日本の文化や信仰に影響を与えていることがよくわかった。
- ・2月23日「富士山の日」に向けたまちの盛り上がりがあり、富士山のまちとして富士山への理解を深め、大切にしていきたいと思った。
- ・高校生議会での高校生の活躍や、20歳を祝う集いの若者の笑顔に元気もらった。

こちら編集室

編集室では、4月から新メンバーを迎えました。今年度も、大河ドラマや富士山に関連する歴史・文化はもちろん、自転車、公園、障がい、国際交流、ビジネスコネクトなどのコーナーを新設し、さまざまな情報をお届けする予定です。期待と不安の入り混じるこの季節。新生活を存分に楽しんで過ごしましょう。(村)



さくやちゃん
Twitter

