

2023 (令和5年)  
**2**  
No.715

広報

# ふじのみや

2月23日は  
富士山の日



広報ふじのみやは、自治会の協力で配布しています。自治会に加入して地域活動に協力しましょう。

- 3 特集 富士山の日
- 6 富士山の日イベント
- 10 富士山への手紙・絵コンクール
- 12 「富士山を詠む」俳句賞
- 14 はたちの門出
- 16 高校生議会
- 20 こども・こそだて
- 22 いきいきライフ
- 25 見逃せない情報
- 28 新型コロナ関連情報
- 29 わが家のスター／読者プレゼント
- 30 歩く博物館
- 31 暮らしのなかに
- 32 ごみリサイクル
- 33 図書館／文化会館
- 34 宮ゼミ
- 35 スケジュール
- 36 まちかど写真館

### 統計

#### 人口と世帯数 (R5.1.1現在)

男性	64,152 (-154)	※( )は前月比
女性	65,098 (-70)	
合計	129,250 (-224)	世帯 58,259 (-104)

### ～富士宮の特産～



人穴にある「朝霧高原放牧豚」は、富士山麓の大自然の中で、豚を放牧で飼育している農場です。

飼料には、地域の食品加工場から出るサツマイモや落花生、おからなどを使ったエコフィード※に、さまざまな発酵菌を自家配合したものを使用しています。

広々とした牧場でストレスフリーに育った豚は、本来のおいしさが詰まった味わいになります。

※余った食品を原料に作られた家畜の飼料



朝霧放牧豚の豚肉は、さっぱりとして香りがよく、臭みのない甘い脂身が特徴です。

公式オンラインショップのほか、Seed Café(淀師)と柚野商店で購入できます。

公式オンラインショップ





## 2月23日(木・祝)は「富士山の日」

静岡県は2月23日を「富士山の日」としています。  
富士山について知り、想いを寄せてみませんか。



富士山の  
写真募集

☑ 郵送、メール、電子申請または窓口で ☎ 広報課 ☎22-1119

📄 トップページ>富士宮市について>広聴・広聴>富士宮市ソーシャルメディア(SNS)等>富士山フォトギャラリー





古くから日本人は、富士山を神が宿る山として恐れ敬い、遠くから拝んだり、実際に登って修行したり、登山をしながら山麓の神聖な場所を巡るなど、さまざまな形で信仰しました。

また、美しい富士山の姿を詩や歌に詠んだり、絵画に描きました。

多くの人々が長い間、特別な思いを持って富士山を信仰し、さまざまな芸術作品で表現してきた文化が認められ、富士山は「富士山－信仰の対象と芸術の源泉」という名称で2013(平成25)年6月にカンボジアで開かれた第37回ユネスコ世界遺産委員会で、世界文化遺産に登録されました。

信仰 自然崇拜～遥拝

人々は、激しい噴火を繰り返す富士山を恐れました。

近づくことのできない富士山を神そのものとして、遠くから拝んだと考えられます(自然崇拜・遥拝)。



▲約13,000年前の大鹿窪遺跡には、富士山に向かって石が並べられているように見える

【旧石器時代(原始・古代)～】



▲約4,500年前の千居遺跡には、富士山に並行して40m以上の二重の帯状に石が並べられている



▲山宮浅間神社の遥拝所には、富士山を拝む方向に祭壇があり、儀式を行う際の役割ごとの席が設けられている

時代	旧石器	縄文	弥生	古墳	飛鳥	奈良	平安
信仰	自然崇拜 ● 紀元前(約1万年前)		遥拝 ● 1世紀		● 7世紀		登拝 ● 12世紀

芸術 和歌

田子の浦ゆ  
うち出でて見れば真白にそ  
富士の高嶺に雪は降りける

日本最古の和歌集「万葉集」  
やまのあかひと  
山部赤人  
(奈良時代の歌人)

芸術 俳句

一尾根は  
しぐるる雲か富士の雪

松尾芭蕉  
(江戸時代の俳人)

芸術 絵画

寺や神社へお参りしながら富士山頂を目指す人々の様子を描いた、多くの富士参詣曼荼羅は、富士登山への勧誘のために使用されたと考えられています。



▲室町時代に描かれたとされる絹本着色「富士曼荼羅図」(国指定重要文化財・富士山本宮浅間大社蔵)

江戸時代に描かれた葛飾北斎の「富嶽三十六景」や、歌川広重の「東海道五拾三次」の浮世絵は、モネやゴッホなどの世界の画家にも大きな影響を与えました。



▲富嶽三十六景「山下白雨」



▲東海道五拾三次「由井 薩埵嶺」



信仰 遥拝～登拝

【平安時代～】

富士山の噴火が激しさを増すと、富士山の神は、浅間大神と呼ばれるようになり、噴火を鎮めるために、富士山の麓に浅間神社が建てられました。

富士山の噴火が収まってきた12世紀頃から、富士山は仏(大日如来)で、山頂に仏が神(浅間大菩薩)の姿となって現れると考えられました。



神や仏の力を得ようと、多くの修験者が富士山で修行するなど、宗教的な登山が始まり、15～16世紀には、庶民の間にも広まりました(登拝)。



▲数百年の間、村山は富士山興法寺(現在の村山浅間神社・大日堂)を中心に修験者や登山者の拠点として栄えた

信仰 登拝～巡拝 【江戸時代～】

18世紀になると、富士登山をして、家族の安全や幸せを祈る「富士講」という組織が江戸を中心とした関東で大きく発展し、多くの庶民が富士山頂を目指しました。



登山後は、浅間神社や人穴、白糸ノ滝、溶岩樹形\*1、湖沼\*2、湧水池など、富士山の麓の神聖な場所を巡りました(巡拝)。

- ※1 木を包み込んだ溶岩が、冷えて固まった時に木の跡が空洞になったもの
- ※2 湖や沼、池など周囲を陸に囲まれた水の塊

鎌倉

室町

江戸

明治 大正 昭和 平成 令和

● 15世紀

● 17世紀

巡拝

● 20世紀

芸術 物語

平安時代前期に書かれ、日本最古の物語とされる「竹取物語」には、噴火する富士山の姿が描かれています。

あらすじ(略)

竹から生まれたかぐや姫は、竹取のおじいさんとおばあさんに育てられ、美しく成長しました。かぐや姫は、多くの男性からの求婚を断り、帝と手紙のやり取りを続けました。しかし、月から迎えの使者が来ると、かぐや姫は帝へ不死の薬と手紙を渡し、月へ帰っていきました。帝は、かぐや姫のいない世界を悲しみ、駿河の国の天に一番近い山の頂で不死の薬と手紙を燃やすよう家来に命じました。それ以来、この山を「ふじの山」と呼び、山には今でも絶えることなく焼いた煙が立ち上っています。



富士山に帰るかぐや姫

富士山南麓には、竹取物語とは異なり、月ではなく富士山に帰るかぐや姫物語が伝わりました。

かぐや姫が富士山の神(浅間大菩薩)と考えられ、多くの浅間神社で祀られました。



明治時代初期に廃寺となった富士山東泉院(富士市今泉)に伝わる「富士山大縁起」には、「人々は、富士山を神や仏の住む山として恐れていましたが、かぐや姫に導かれ、男性は山頂まで、女性は中宮まで登れるようになった」と記されています。

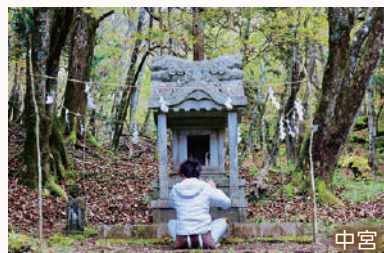

中宮

▲村山口登山道を登った標高1,280m(栗倉)にある中宮は、中宮八幡堂といわれ、現在は祠が建てられている



大岩子安神社

▲地名の由来となった大岩がある大岩子安神社には、かぐや姫を育てたおばあさんが犬神明神として祀られている



### 富士山の日記念コンサート

富士山静岡交響楽団によるオーケストラコンサートを行います。

**時** 2月23日(木・祝)15:00~16:30

**対** 小学生以上

**定** 1,200人(先着順)

**料** 1,000円(高校生以下無料)

**申** 2月17日(金)までに市役所3階富士山世界遺産課、文化会館、公民館、交流センター窓口または2月10日(金)までにオンライン購入フォームで

**問** 富士山世界遺産課 ☎22-1489



### 富士山にトキメクふじのみや



市内の事業者などが、富士山やさくやちゃんにちなんだ商品、竜王戦おやつ選びコンテストに応募されたおやつなどを販売したり、富士山を学ぶワークショップを開催します。

詳しくは、8・9ページをご覧ください。

**問** 広報課 ☎22-1119

### 宮バス 全線運賃無料

**時** 2月23日(木・祝)

**他** 中央循環の1・8便は運休します。車いす用スロープを利用する場合は、事前にお問い合わせください。

**問** 中央循環、東南循環、北循環  
富士急静岡バス ☎26-8151  
芝川路線  
信興バス ☎0545-60-1234

### 中央図書館

#### 富士山関連の郷土資料展示

富士山関連の図書を集めた特設コーナーを設置します。

**時** 2月21日(火)まで9:00~17:00

**所** 1階レファレンス室

#### 富士山へささげる上映会

富士山や静岡に関連した映像を上映します。

**時** 2月17日(金)

①9:30~②14:00~

**所** 2階視聴覚ホール

**定** 各回20人(先着順) **料** 無料

**申** 事前に電話で

#### 本となかよくする会

絵本の読み聞かせや、富士山関連の本を紹介します。

**時** 2月25日(土)10:00~11:00

**所** 2階視聴覚ホール

**対** 小学生以下 **定** 15人(先着順)

**料** 無料 **申** 事前に電話で

**問** 中央図書館 ☎26-5062

### 西富士図書館

#### 子どもお楽しみ会

富士山にちなんだ絵本の読み聞かせや、工作キットがもらえます。

**時** 2月18日(土)15:00~16:00

**所** 多目的ホール

**対** 小学生以下 **定** 10人(先着順)

**料** 無料 **申** 不要。直接会場へ

#### 上映会

富士山関連の映像を上映します。

**時** 2月19日(日)

①10:00~②14:00~

**所** 多目的ホール

**定** 各回10人(先着順) **料** 無料

**申** 不要。直接会場へ

#### 富士山資料の展示

富士山関連の資料を展示します。

**時** 2月11日(土)~22日(水)

9:00~17:00

**他** 本を借りた人に、「富士山しおり」をプレゼントします(限定500個)。

**問** 西富士図書館 ☎54-2020

### 芝川図書館

#### 富士山図書コーナー

富士山関連の図書コーナーを設置します。

**時** 2月4日(土)~25日(土)

9:00~17:00

**他** 富士山しおり作成キットをプレゼントします。

**問** 芝川図書館 ☎65-2802

### 文化会館

#### 子ども茶会

自分で抹茶をたて、茶道を体験できます。

**時** 2月5日(日)10:00~12:00

**所** 2階和室 **対** 小学生

**定** 20人(先着順) **料** 500円

**申** 事前に電話で

**問** 裏千家淡交会 矢野悦子

☎23-6379

### 柚野公民館

#### 富士山岩石・鉱物研究所

柚野地区を中心に分布する富士山の溶岩や火山灰を顕微鏡などで観察します。

**時** 2月25日(土)10:00~15:00

**所** 2階集会室

**申** 不要。直接会場へ

**問** 静岡野尻湖友の会 深澤

☎66-0919

### あさぎりフードパーク

#### ビンゴゲーム大会

上位に入賞すると賞品がもらえます。

**時** 2月23日(木・祝)

①11:00~②14:00~

**対** 中学生以下

**定** 300人(先着順) **料** 無料

**申** イベント広場で①10:00~

②13:00~ビンゴカードを配布します。

**問** あさぎりフードパーク

☎29-5101

## 富士山環境交流プラザ

### 南陵の森バードウォッチング

富士山南陵の森に住む小鳥を観察します。

**時** 2月23日(木・祝)9:00～11:00

**所** 富士山環境交流プラザ周辺

**対** 小学生以上(小学1～3年生は要保護者同伴)

**定** 20人(先着順)

**料** 無料

**講** 日本野鳥の会南富士支部

**申** 2月9日(木)9:00～電話で

**問** 富士山環境交流プラザ

☎59-0050(休館日:火曜日)

## 田貫湖ふれあい自然塾

### ザリガニ釣り

10分間に何匹のザリガニを釣り上げられるか挑戦します。成功したら、自然塾オリジナルのザリガニ手帳と特製シールをプレゼント!

**時** 2月23日(木・祝)9:30～16:00

**料** 500円

**申** 不要。直接会場へ

### 水鳥ウォッチング

田貫湖に飛来する水鳥を双眼鏡や望遠鏡で観察します。

**時** 2月23日(木・祝)13:30～14:30

**対** 小学生以上(4年生以下は要保護者同伴)

**定** 15人(先着順)

**料** 1,300円

**申** 前日までに電話で(空きがあれば当日も可)

### 田貫湖なぞとき探偵事務所

たぬきこ探偵になって、キツネ男爵から出される難問に挑戦します。

**時** 2月23日(木・祝)9:30～15:30

**対** 小学生以上(4年生以下は要保護者同伴)

**料** 1グループ1,000円(1グループ5人まで)

**申** 不要。直接会場へ

**問** 田貫湖ふれあい自然塾

☎54-5410

## 富士ミルクランド

### 富士山ハーバリウムづくり

**時** 2月23日(木・祝) ①11:00～12:00  
②12:30～13:30 ③13:30～14:30

**定** 各回3組(先着順)

**料** 1,000円

**申** 2月1日(水)～20日(月)に電話で

### 写生大会

ロッジの前庭テーブルを使って、富士山を描きます。

**時** 2月23日(木・祝)10:00～15:00

**所** 芝生広場

**対** 小・中学生 **料** 無料

**申** 不要。直接会場へ **持** 画材

### E-BIKEレンタル料金半額

90分以内	1,000円 → 500円
3時間以内	2,000円 → 1,000円
1日	4,000円 → 2,000円

**時** 2月23日(木・祝)10:00～16:00

**対** 身長155cm以上の人

**問** 富士ミルクランド ☎54-3690

## 富士山本宮浅間大社

### フィールドディスカバリーゲーム

地図とスマホのアプリを使ってディスカバリースポットを巡り、スコアを競うアウトドア・ナビゲーション・eスポーツです。

#### 【部門】

- ・チーム(2～6人)
- ・ファミリーA(小学2年生以下を含む2～6人)
- ・ファミリーB(小学6年生以下を含む2～6人)

**時** 2月19日(日)8:30～13:30  
(受け付けは、7:45～8:45)

**所** ふれあい広場

**定** 30組(先着順)

**料** 無料

**申** 2月6日(月)までにFUJIYAMADAYS  
実行委員会にメール(fuji@rent-all.jp)で

**問** (一社)フィールドディスカバリー  
協会 ☎0561-78-1005



## 盲導犬の里 富士ハーネス

### 盲導犬クイズラリー

館内の展示をヒントにクイズに挑戦します。オリジナルポストカードがもらえます。

**時** 2月23日(木・祝)10:00～16:00

### 盲導犬デモンストレーション

盲導犬の役割をPR犬が実演します。

**時** 2月23日(木・祝)

①11:00～11:30②14:00～14:30

**定** 各回60人(先着順)

**申** 当日10:00～窓口で整理券を配布します。

**問** 盲導犬の里富士ハーネス

☎29-1010

## 奇石博物館

### 入館無料

**時** 2月23日(木・祝)9:00～16:30  
(入館は、16:00まで)

**対** 高校生以下

**他** 体験施設は有料です。

### 富士山の石ころパネルづくり

富士山の石ころで、オリジナルの岩石図鑑を作ります。

**時** 2月23日(木・祝)10:00～15:00

**定** 100人(先着順)

**料** 100円

**申** 不要。直接会場へ

**問** 奇石博物館 ☎58-3830

## 休暇村富士

### 日帰り入浴無料

**時** 2月23日(木・祝)11:00～14:00  
(受け付けは、13:30まで)

**対** 市内在住の中学生以下(要保護者同伴・保護者1人につき子ども2人まで無料)

**他** 保護者は通常料金(650円)がかかります。

**問** 休暇村富士 ☎54-5200



# 2月23日は富士山の日 富士山にトキメク ふじのみや

お楽しみ  
抽選会  
開催

富士山について知り、想いを寄せるイベント  
2月23日は富士山の日

市内の事業者などが、富士山やさくやちゃんにちなんだ商品、竜王戦おやつ選びコンテストに応募されたおやつを販売したり、富士山を学ぶワークショップを開催します。

問 広報課 ☎22-1119

とき **2月23日(木・祝)**  
10:00~16:00

ところ **イオンモール富士宮**  
1階・2階専門店街通路



芯なしトイレットペーパーのパイオニア  
**コアレックス信栄(株)**  
トイレットペーパー巻紙無料体験  
対 イベント内の店舗で800円以上またはイオンモール富士宮内の店舗で500円以上買い物をした人  
定 先着1000人(1人1回)



1 創業117年の老舗和洋菓子店  
お菓子の家 もちのき



どら焼き×フルーツサンドをコンセプトに、断面にこだわった和洋折衷スイーツ



2 富士山に一番近いミルクの王国  
富士ミルクランド



朝霧高原の良質な牛乳と卵を使用して作られた牛さん模様のロールケーキ



3 神田川沿いの小さなコーヒースタンド  
モウデルコーヒー



地元食材を使った濃厚なカスタードを絞ったサクサクシュークリーム



4 イオン隣のケーキとパフェのお店  
カルム



朝霧いちごタルトかわいいマカロン手作りにこだわるスイーツと喫茶



5 富士山麓、木馬が目印、憩いの場  
朝霧高原もちや



60年以上変わらぬ製法を守り続ける、もちやの「草大福」



6 富士山の麓の和洋菓子店  
光月堂



半解凍するとアイス感覚で食べられるのむプリン(冷凍)は、イベントなどで1番人気!



7 お菓子と珈琲  
赤池商店



食べた人を魔法のように魅了する「わすれられない。極上チョコテリーヌ」



8 てんむす・団子・富士宮焼きそば  
お宮横丁 むすび屋



富士宮産上新粉、富士山のお水、国産よもぎで炊き上げた【富士山くさもち】



9 清らかな遠州からのおくりもの  
たこまん長屋門



ほろっと口どけのよいサブレに朝霧ミルクのクリームと粒あんをサンド



10 軽くちどけ「ロマンス」が人気  
お菓子の国 明月堂



インスタ映えする芸術的な上生菓子を和菓子職人が実演しながら販売



11 県主催食品コンペで最高金賞  
七富チーズ工房



チーズ職人が直接販売!延べ25,000個販売のモッツァレラや、焼くチーズも★



12 清酒「富士山」で乾杯!  
牧野酒造合資会社



創業280年の上野の酒蔵。盃を重ねるごとに、旨味が際立つお酒!



13 人と暮らしをつむぐ  
柚野商店



栄養たっぷり玄米の美味しさが際立つ人気商品「玄米だんご」



14 城北町のケーキショップ  
アンジュローブ



1990年オープン時からの看板商品

完熟バナナとクルミ、国産小麦を使った焼き菓子は、優しく自然な香りが特徴



15 創業92年 本物志向の味のこだわり  
割烹旅館 富士見荘

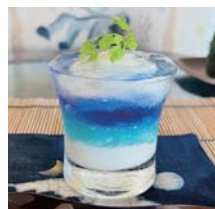

富士のくに云海ゼリーに続く新作スイーツがデビュー!四季の豊かさを表現したお弁当も販売



16 笑顔・驚き・夢・楽しむこと!提案・発信  
クラブスマイル



富士宮にちなんだ戦国武将の兜をつくるワークショップ。キットの販売も!



17 まちなかの老舗文房具専門店  
文具の蔵 Rihei



1990年オープン時から看板商品

富士山のペンやハンカチ、付箋など自分用はもちろんお土産にも♪

楽しい富士山グッズがいっぱい



18 イオンモール富士宮内  
大垣書店



作者による読み聞かせとサイン会、富士宮や富士山にちなんだ本を販売

富士宮の魅力いっぱいの観光絵本



# 富士山への手紙・絵コンクール



小学生低学年の部

富丘小学校1年 橋本龍輝さん

なつやすみによくそんじょうにいったよ。さかなのいけにはいったら、みずがすっごくつめたくてびっくりしたよ。おみせのひとが、このみずはふじさんからきたことをおしえてくれたよ。かぞくにきいたらともだちとあそんだせんげんさんのかわも、いもうとといったかきたがわも、ぜんぶふじさんのみずなんだって!あんなにはなれているのに、こんなにちかくにいるんだね。



幼児の部

富士根保育園 小尾陸翔さん



「ぼくのふじさんだいすき」



小学生高学年の部

富士市立大淵第一小学校4年 勝亦奏空さん

ぼくは富士山の形が好きです。給食で富士山ゼリーというデザートがあって、すごく美味しくて、富士山を見ると思い出してしまうのです。またあのゼリーが食べたいです。2つ目に好きな所は、景色が良い所です。自然と富士山を合わせて絵を描く事が好きなので、2年生の時に絵の具で富士山の絵を描きました。紙ねん土でも富士山をまっぷたつにして、闇と光のような感じを出しました。ちなみに題名は「半々山」です。一生けん命作ったので、自分でも良くできたと思いました。3つ目の好きな所は、ぼくの大好きな色が2つもまざっているからです。冬の富士山は、青色と白色がいい感じのバランスだと思います。夏は、青色があざやかですごくきれいです。大淵ささ葉へ散歩に行った時は、茶畑のおくにきれいな富士山が見えて絶景でした。ぼくは、まだ富士山に登ったことがありません。いつか家族と登って、日本一高い所からどこまで見渡せるか実際にたしかめてみたいです。



中学生の部

富士宮第四中学校3年 白井悠紀さん

「富士山に心ってあると思う?」弟に聞かれた僕は答えることができなかった。弟は、富士には目、鼻、口があって話せるのだと言う。見たり、聞いたり、話したり…。

今年の七月。夏山登山の再開のニュースが流れた。夏がいよいよやってきたと思い画面を眺めた。「楽しみにして来ました。」とインタビューに答える人を見ると、太陽のように皆、笑顔だ。夜、ふもとから見える山小屋の光の下で、たくさんの人が今富士山にいると思うと不思議な気持ちだった。「たくさんの人と富士山が笑っている。」弟が富士山にも心があると言った気持ちが何となく分かった。

富士山を見る人の気持ちはさまざまだ。悩んでいる人、喜びで一杯の人。人々の思いを受け止めて富士はそこに立っている。人間の思いが富士の心をつくっている。富士と話せる弟がうらやましい。僕の心を映す富士と向き合うのは楽しくもあり怖い。「富士山は今日はどんな気持ち?」弟に聞いてみたい。



富士山への手紙・絵コンクールは、富士山にかかわる地域として、豊かな心を持って富士山をいつまでも守っていくために毎年開催しています。

今回は、全国から、手紙部門に4,761点、絵部門に2,212点の応募がありました。各部門で、最優秀賞を受賞した作品を紹介します。

問 文化課 ☎22-1106 FAX 22-1209



### 小学生低学年の部

大宮小学校3年 小林あおさん



「わたしが想うカラフルなふじの山」



### 小学生高学年の部

大富士小学校6年 小池彩葉さん



「朝焼け」



### 中学生の部

富士市立吉原第一中学校3年 小田幸乃さん



「朝焼けに染まる富士」



### 高校生・成人の部

富士市 石川邦彦さん



「富士山と共に生きる町」

### 入賞作品展

各部門で入賞した約210点の作品を展示します。

**時** 2月18日(土) 9:00~17:00

19日(日) 9:00~16:00

**所** 市民文化会館2階展示室

# 「富士山を詠む」俳句賞



一般の部

選評: 甲斐遊系

## 富士山人賞

選評 学園生活のなかにある富士山。「田草取」の児童を富士山は見守り、励まし続けている。だから「五年一組」の全員ががんばれる。

富士揺らし五年一組田草取

富士宮市 小澤円梨

## 富士山地賞

選評 日常のなかにある富士山。「ひまわりの迷路」を無事歩き終えて「仰ぐ富士」。富士山もぎつとに「こり」と微笑んでくれたことだろう。

ひまわりの迷路抜け来て仰ぐ富士

山梨県中巨摩郡昭和町 吉野満恵

## 富士山天賞

選評 生活のなかにある富士山。きつと、長く富士山の麓で暮らして来たのだろう。農業の中に、四季それぞれの富士山が関わりをもっているのだ。

富士山の映るまで田に水を張る

神奈川県厚木市 北村純一

## 佳作

車窓より富士一景の風光る

茨城県石岡市 松崎淑子

富士の風翼に燕巣立ちけり

富士市 神田美穂子

あをあをと富士の裾野の余り苗

浜松市 稲津とし子

目ん玉に富士の全景鬼やんま

東京都練馬区 鈴木英晴

雪解富士湾に潜める深海魚

栃木県宇都宮市 大門とよ子

鷹の飛びぐらりと富士を傾ける

富士宮市 黒田清江

たつぷりの富士山の水走り蕎麦

浜松市 松本憲資郎



全国各地から合計3,939句の応募がありました。  
作品集は、3月中旬以降、市役所6階文化課で無料で配布します。

問 文化課 ☎22-1106 FAX 22-1209



### 小中学生の部

選評:渡井恵子

#### 富士山人賞

選評 コロナで少なかった登山者も今年は多く来てくれたようです。じくぐくに富士山を登ってゆく灯が切れ目なく列なつてゆく。その「光」を「道」と捉えたことが自分の発見であり、目の前に見える佳句となっています。

夜の富士登山の光道となる

東小学校五年 小山悠心

#### 富士山地賞

選評 お父さんとお母さんツバメがあたためた卵から、ひなが生まれました。そのツバメの子がさいしよに見たのが富士山。それはずーっとすを見ていたから気がついたことですね。ぶじに生まれたツバメの子を見る目に、やさしいきもちがあらわれているかわいいう句です。

ツバメの子生まれてすぐに富士を見る

柚野小学校五年 佐野芳教

#### 富士山天賞

選評 琴座のベガ、鷲座のアルタイル、白鳥座のデネブ。この三つの一等星を結ぶと三角になります。これを大三角と言います。夏の星王の目印になっています。夏の夜の寝苦しさを少し忘れさせてくれる星々です。スケールも大きく季語も選んで使っている秀逸な句です。

熱帯夜富士山照らす三角形

富士宮第四中学校二年 望月咲来

#### 佳作

いねのほが富士にむかってごあいさつ

東小学校二年 小島悠翔

かみさまがいっぱいいるよふじのやま

黒田小学校一年 原隆之佑

見てよ富士夏のサッカー3点目!

黒田小学校四年 丸山なお香

秋晴れの運動場に富士の山

大宮小学校六年 長坂南穂

蹴り上げたボールの先に夏の富士

貴船小学校六年 大石絢斗

みあげればくもがもくもくふじ

富士見小学校一年 桂谷心湊

天の川富士の山にも星の列

富士宮第一中学校一年 土屋亮瑛

# 希望を胸に はたちの門出



4月に成年年齢が18歳に引き下げられたことに伴い、今年から、「成人式」が「二十歳を祝う集い」に変更されました。

今年度、市内では1,501人が20歳を迎え、1月7日(土)・8日(日)、14会場で式典が開催されました。





# 第16回 高校生議会

昨年12月17日(土)、市内5つの高等学校と富士宮高等専修学校から選出された17人の高校生議員が、普段感じていることや疑問に思うことを、市議会本会議場で市当局に投げかけました。

高校生議員は、12分の持ち時間を活用し、議論を繰り広げました。

高校生議会の様子は、市公式ウェブサイトで見ることができます。

**HP** トップページ>富士宮市について>広聴・広報>広聴>高校生議会



**問** 広報課 ☎22-1119



富士宮高等学校2年  
酒井 萌衣 議員



富士宮高等学校2年  
勝亦 海吏 議員



富士宮高等学校1年  
新井 琉杏 議員

## 市のSNSの活用方法

市のSNSは、若者の目を引く情報ではないと思う。

映画やドラマ、CMなどの撮影現場を、若者の中で流行している「聖地巡礼」の一つとして、ハッシュタグなどをつけてSNSで発信してはどうか。

若者の目を引くSNSにするために、市役所と高校生が連携する運営委員会を立ち上げ、若い世代の意見を取り入れてはどうか。

## E-BIKEなどの活用

市では、E-BIKEを使って観光施設や名所を巡る活動をPRしたり、E-BIKEの貸し出しを行っている。

さらに活動を進めるため、街中に自転車工具やシャワールーム、ロッカー、メンテナンススペースなどを備えた「サイクルステーション」を設け、E-BIKEの魅力を伝えたり交流できる場にしてはどうか。

## 精神病介護者のメンタルケア支援の仕組み作り

うつ病患者や介護者への支援が不足しているように思う。

精神的な問題を抱える人たちに柔軟に対応でき、患者と介護者の双方の社会復帰につなげるため、「介護疲れの人が突発的に逃げ込めるセカンドハウスの設置」「介護者が交流できる場を設けること」「支援情報を積極的に発信すること」を行ってはどうか。





富士宮東高等学校2年  
望月 愛美 議員

## タバコのポイ捨てを減らす対策

ポイ捨てされたタバコの吸い殻をよく見かけるが、タバコの吸い殻は、景観を損なうだけでなく不快である。タバコのポイ捨てを減らすことは、SDGsの目標である「住み続けられるまちづくり」にもつながると思う。

路上喫煙に対する条例を強化したり、喫煙所を増設してはどうか。



富士宮東高等学校2年  
渡邊 薫海 議員

## 災害時のペットの避難

災害時のペットの避難について周知が不足していると思う。

県が作成した避難所のペット飼育管理ガイドラインには「避難所のペットスペースでは飼い主が全責任を持ってペットを飼育管理すること」が書かれている。

ペットとその家族が安心して避難できるように、ペットの避難について詳しく記載した冊子を作り周知してはどうか。



富士宮東高等学校1年  
坂上 大高 議員

## 障がい者と関わる取り組み

市では、健常者と障がい者が触れ合うイベントなどの周知が不足していると思う。

障がい者と関わる機会が増えることで、お互いの考えを「知る」「気づく」「理解する」ことができると考えるため、市が主体となってより大きな規模で、またさまざま場所でイベントを開催してはどうか。

また、中学生や高校生にも運営に参加してもらってはどうか。



富士宮北高等学校2年  
田中 沙雪 議員

## イメージキャラクター さくやちゃん

市のイメージキャラクター「さくやちゃん」を多くの人に知ってもらい、地元愛を強めてもらうため、季節に合わせた「さくやちゃん」の衣装を学生がデザインするコンテストを開催してはどうか。

また、最優秀作品に選ばれたデザインの衣装を作り、「さくやちゃん」が着たり、他の作品のデザインを市役所などで紹介してはどうか。



富士宮北高等学校2年  
吉野 舞 議員

## 看護を学べる学校

看護を学ぶには、他市の学校に通うことになり負担が大きい。

市の看護師不足の緩和や地域のにぎわいにもつながると考えるため、休校している学校や使用していない校舎を看護学校に造り変えてはどうか。市で造ることが難しい場合は、学校法人を募ることはできないか。



富士宮北高等学校1年  
杉山 栞奈 議員

## 市歌を広める活動

富士宮高校会議所の活動で、先輩が市歌を演奏した際、歌える人がほとんどいなかった。市歌を知らない人が多いのは悲しいことだと思う。幼い子からお年寄りまで、誰もが歌うことができる市歌になってほしい。

市歌に愛着を持つことは市に愛着を持つことにつながるため、同報無線で放送したり、学校で市歌を練習してはどうか。



富士宮西高等学校2年  
深澤 亜希 議員

## 市内企業への関心を高める方法

市内には魅力のある企業が多いが、生徒が市内の企業のことを知る機会が少ない。就職希望者の生徒の中には、情報が少なく困っている人もいます。

多くの生徒が、市内の企業に関心を持てるよう、全生徒に企業紹介ガイドブックを配布してはどうか。



富士宮西高等学校2年  
遠藤 莉央 議員

## 市立病院へのアプリ導入

地域課題の解決策を探る探求活動の中で、市立病院の待ち時間が長いことに気付いた。友人も市立病院の待ち時間が長いと感じている。

待ち時間の表示や診察料の支払い、処方箋の発行ができるアプリを開発し、導入してはどうか。



富士宮西高等学校1年  
渡邊 任ノ輔 議員

## 障がいを理解する講座

クラスの友人が「障がい者の手助けの方法がわからない」と話していた。障がい者の困りごとや、悩みを解決する「術」を学生が身に付け、助け方を知る機会が必要だと思う。

学生が、障がい者サポートに関わる職業に就くきっかけにもなるよう、学校で障がいを学ぶ時間を設け、さまざまな障がいのある人を講師に招いてはどうか。



富士宮高等専修学校2年  
佐野 陽哉 議員

## 高校生が自治会の運営に携わること

私の住む地区は、子ども会活動が休止している。地域コミュニティが機能しない状況は、子ども会や自治会の存続の危機であるが、近年は、自治会役員の負担が大きく成り手がいないと聞く。

学生時代から地域の活動に参加することは、地域愛の醸成や社会勉強にもつながるため、高校生が自治会の運営に携われるようにしてはどうか。



富士宮高等専修学校3年  
菅谷 頼直 議員

## ひとり親世帯の支援

離婚後も共に子どもを育てる責任があるのに、養育費の取り決めがされていないことも多く、ひとり親世帯の生活苦の原因の一つとなっている。

市が養育費の取り決めをサポートしたり、不払いとなったときは市が立て替えた上で督促することはできないか。

また、児童扶養手当の支給を毎月に変更してはどうか。



星陵高等学校2年  
深澤 諒士 議員

## 富士宮ブランドの普及

市には「富士宮市フードバレー推奨農産物」があるが、認定マーク付きの野菜を見たことがない。認定を受けた野菜の価値が伝わっていないため、認定への関心が薄れ特別であるということが認識されていない。

認定の価値が高まれば、認定野菜に付加価値が付き、生産する側の意欲にもつながるため、市長によるトップセールスなど積極的なPRを行ってはどうか。



星陵高等学校2年  
手塚裕美子  
副議長

## 街灯のデザイン

市内には、デザインマンホールや富士登山で使う金剛杖の形をしたLEDの街灯がある。

富士山のあるまち富士宮をPRするため、さまざまな季節の富士山をデザインした富士山街灯を設置してはどうか。



星陵高等学校2年  
三澤 實理  
議長

## 交通事故を減らす対策

登下校中や放課後に、小学生の事故が多いと聞いた。滋賀県大津市で起きた事故の後、市は保育園児などの散歩道の安全点検を行っている。

小学生や先生が「小学生が危険だと感じる場所」、近所に住む人が「小学生の飛び出しが危険だと感じる場所」を確認し、対策してはどうか。

危険が多い場所は、警察とも協力して対策できないか。

## 令和3年度の高校生議会で10の提案が実現しました

### 星陵高校 齋藤菜月さん

**提案** 教師へのICT教育の研修や生徒へのSNS利用の危険性、肖像権などを指導する講座を行ってはどうか。

**成果** ネットリテラシーや情報モラルの指導に関するICT研修会を行ったほか、情報モラル教材を追加導入し指導を進めています。

### 富岳館高校 板倉穂伽さん

**提案** 子どもの頃からごみの分別を意識付けるよう、小中学校でごみの分別に関する講座を行ってはどうか。

**成果** 4つの小学校で講座を実施しました。今後も、ごみ分別の講座や捨て方を周知します。

### 富岳館高校 柏木夢咲さん

**提案** 難聴者とのコミュニケーションの仕方を理解するため、小中学生が手話に触れる機会を増やしてはどうか。

**成果** 4月から毎月、広報ふじのみやで手話を紹介しているほか、5つの小中学校で手話講座などの福祉教育を行いました。

### 富士宮東高校 加藤穂乃さん

**提案** SDGsの認知度が低いため学生を対象としたポスターコンテストを開催し、受賞者のポスターを街中に貼ってはどうか。

**成果** 小中学生の夏休みの課題として「ポスターコンテスト」を実施したところ、624点の応募がありました。最優秀賞などは、イベントなどで披露します。

### 富士宮東高校 片岡祐貴さん

**提案** 市の公式SNSは、内容が固く魅力が薄いため、学生をボランティアとして募集し、投稿をお願いしてはどうか。

**成果** 富士宮東高の生徒に、若者向けの市PR動画の作成を依頼し、完成したため、市公式YouTubeチャンネルで公開しました。今後も、市のPRに活用します。



### 富士宮北高校 井上七海さん

**提案** 外見からはわからない障がいのある人のために、新たなマークを作り配布してはどうか。

**成果** 外見からは分からないが、援助や配慮が必要なことを周囲に知らせる「ヘルプマーク」を広報ふじのみやで紹介したほか、福祉大会で啓発したり担当課窓口で掲示しています。

### 富士宮北高校 望月弥咲さん

**提案** デジタル化が進み機器の操作を難しいと感じる人がいるため、高校生が機器の操作を教えてはどうか。

**成果** 富士宮北高の生徒がマイナナンバーカードの申請方法などについて学び、デジタル機器の操作が難しい人に教える活動を行いました。

### 富士宮高等専修学校 芦沢海斗さん

**提案** 西富士道路の渋滞緩和だけでなく、物流の発展や観光客誘致にもつながるようインターチェンジを作り、国道469号に接続する新道路を建設してはどうか。

**成果** 渋滞解消や経済の発展などのため、国土交通省や財務省に新バイパスの建設促進を要望しました。

### 富士宮高等専修学校 村松まり子さん

**提案** 市民の健康増進や市外からの観光客を増やすため、おすすめウォーキングコース10選を設定してはどうか。

**成果** ウォーキングコースを紹介している冊子と提案されたコースを融合できるか検討したほか、今後ウォーキングと健康の効果を周知します。

### 富士宮西高校 鈴木直斗さん

**提案** 家の近所に、見通しが悪く事故の多い交差点がある。目の錯覚を利用し凸凹があるように見える路面塗装「イメージハンプ」を設置してはどうか。

**成果** 交差点に「イメージハンプ」を設置したところ、事故件数の減少につながりました。



パパとママのための  
おでかけ応援サイト

ベビ\*ステ

ふじのみやハラルツ  
「なっち」が取材しました



「ベビ\*ステ」公式ウェブサイト完成!

平成28年にスタートした「ふじのみやベビーステーション」事業、通称「ベビ\*ステ」の公式ウェブサイトが完成しました。

「ベビ\*ステ」に登録されたコンビニや公共施設、事業所の紹介など、子ども連れのお出かけに役立つ情報を掲載しています。スマートフォンでも見ることができます。

ベビ\*ステ公式  
HPはこちら



記事は  
こちら



この記事は

haharagzi  
ふじのみやハラルツ



「なっち」が取材しました

こあら教室

わらべ歌や絵本を楽しみながら、その大切さについてお話しします。

時 3月1日(水)9:00~10:00

所 療育支援センターこあら

対 令和4年1月・2月生まれ

定 10人(先着順)

申 2月15日(水)~電話で

問 療育支援センター ☎22-6868

おもちゃ病院

壊れて動かなくなったおもちゃを修理します。

時 2月19日(日)13:00~14:00

所 大富士交流センター

問 子ども未来課 ☎22-1146



あそびの教室

歌、手遊び、紙芝居、工作、体操、わらべ歌などで一緒に遊びます。

時 2月1日・8日・15日・22日の水曜日  
10:00~11:00

所 児童館らっこ

対 未就学児

問 子ども未来課

☎22-1146



急な病気

問 静岡子ども救急電話相談

☎#8000 または 054-247-9910

時 平日 18:00~翌8:00

土曜日 13:00~翌8:00

日曜日・祝日 8:00~翌8:00

緊急・重症のときは迷わず「119」へ

虐待かも

問 児童相談所全国共通ダイヤル

いちはやく  
☎189

(お近くの児童相談所につながります)

時 24時間

問 子ども未来課家庭児童相談係

☎22-1230

時 平日 8:30~17:15

悩み相談

いじめ、不登校、生活態度、就労など、どんなことでも相談してください。

問 青少年相談センター ☎22-0064

いじめ110番 ☎22-1252

メール相談

✉ e-sodan@city.fujinomiya.lg.jp

時 平日 9:00~16:30

(第2・4水曜日は20:00まで)

PLAYDAY ~育児の悩み解消~



親子の遊び場、妊娠・出産・育児に関する講座や相談会を開催します。

先輩ママに、こんな時どうしたらいい?などの相談も気軽にできます。

ケアサロン(有料)も出店予定です。

HP <https://haharyoku.com/>



時 3月1日(水)10:00~14:00

所 さあどぶれいすSAN  
(野中1136-5)

申 NPO法人母力向上委員会ウェブ  
サイトで

問 NPO法人母力向上委員会

☎78-0741

# 催し・募集

## もりのうち



春の草で草木染めをします。

- 時** 3月12日(日)10:00~12:00
- 所** 富士山環境交流プラザ
- 対** 4~6歳児と保護者
- 定** 5組(先着順)
- 料** 300円
- 申** 2月19日(日)9:00~電話で
- 他** 荒天中止
- 問** 富士山環境交流プラザ  
☎59-0050(休館日:火曜日)



## 里親相談会

里親制度や特別養子縁組の制度について相談できます。

日程	場所
2月15日(水)	富士根北公民館
2月16日(木)	富士根南公民館
2月17日(金)	富丘交流センター
2月22日(水)	大富士交流センター
2月24日(金)	芝川公民館

- 時** 13:30~17:00
- 対** 里親に興味のある人
- 申** 事前に電話またはメールで
- 問** 誠信会児童家庭支援センター  
パラソル  
☎0545-32-8125  
✉ parasoru@seishinkai.info

## 絵本とわらべうたの会

歌声と一緒にゆっくりと体を揺すられ、赤ちゃんも心地良い時間を過ごします。

- 時** 3月7日(火)10:00~11:00
- 所** 西公民館
- 対** 市内在住の未就学児と保護者
- 定** 10組(先着順) **料** 無料
- 講** 市民読書サポーター
- 申** 2月10日(金)~電話で
- 問** 社会教育課 ☎22-1186

# お知らせ

## 子ども医療費助成制度

「子ども医療費受給者証」があると、保険診療分の助成が受けられます。

### 医療費助成を受けるときは

医療機関を受診する時に、保険証と「子ども医療費受給者証」を提示してください。

- 通院** 1回500円(月4回まで)
- 入院** 自己負担額なし  
(差額ベッド代を除く)
- 処方** 自己負担額なし

### 「子ども医療費受給者証」を

#### 持っていない人は

市役所1階子ども未来課で申請してください。

- 対** 市内在住の18歳以下の子ども
- 持** 保護者の保険証、マイナンバー  
(個人番号)のわかるもの
- 問** 子ども未来課 ☎22-1146

## 子育て応援情報配信中

子育てのワンポイントアドバイスや、子育てに関する講座・イベント、保育園や子育て支援センターからの情報を毎月配信しています。

### 受信設定

- ①二次元コードを読み取る
- ②空メールを送る
- ③受信したい案内を選ぶ

- 問** 社会教育課 ☎22-1188



## ひとり親家庭などへの医療費助成

保険診療分の医療費の自己負担額を全額助成します。

**対** 次のいずれかに該当し、令和3年中に所得税が課せられていない世帯

- ①20歳未満の子を扶養しているひとり親家庭の親と子
- ②父母のいない20歳未満の子
- ③父または母に重度の障害があったり、長期にわたる拘禁や行方不明などのために扶養が受けられない20歳未満の子

**持** 保護者名義の預金通帳、世帯全員分の保険証とマイナンバー(個人番号)がわかるもの

- 問** 子ども未来課 ☎22-1146

## 子育て応援ヘルパーなどの派遣

調理や洗濯、掃除などの家事、授乳や沐浴、おむつ交換などの育児が困難な人が、ヘルパーや家事代行サービスなどを利用する際の費用の一部を助成します。

**対** 妊娠中または0歳児の子どもがいる市民

**内** 平日9:00~17:00  
(1日1回2時間以内)

### 料 1時間ごとの利用料金

- ・生活保護受給者 無料
- ・市民税非課税世帯 500円
- ・児童扶養手当受給者 500円
- ・その他世帯 1,000円

**申** 電話またはウェブサイト

**問** 健康増進課 ☎22-2727

**HP** トップページ>市民の皆さんへ>妊娠・子育て・出会い交流>妊娠・出産>富士宮市子育て応援ヘルパー等派遣事業



# あなたは大丈夫？ 正しく知ろう

## 感染症と抗菌薬

感染症とは、細菌やウイルスなどの病原体が鼻や口などから体内に入ることによってさまざまな症状を引き起こす病気です。

抗菌薬とは、細菌による感染症に効果がある薬で、抗生物質ともいいます。体の中に入った細菌を壊して減らしたり、増えるのを抑えます。

### 細菌による感染症



抗菌薬  
 (抗生物質)

### ウイルスによる感染症



抗ウイルス薬

### 薬はいつ飲めばいいの？

薬は、胃の状態によって体内への吸収の仕方が変わります。

決められたタイミング以外で飲むと、体内へ吸収されにくくなったり、副作用が強くなるなどの影響が出る場合があります。

- ・食前 (食事の1時間～30分前に)
- ・食後 (食事の30分後までに)
- ・食間 (食事の2～3時間後に)
- ・頓服 (必要に応じて)
- ・就寝前 (寝る30分前までに)

## 抗菌薬の飲み方

### ■処方された量や回数を守る

抗菌薬にはさまざまな種類があり、性別や年齢、原因となる細菌などに合わせて、種類や量、回数が決められ処方されます。

薬の効果を十分に発揮させるために、処方された量や回数を守りましょう。

### ■処方された期間で飲み切る

細菌による感染症を再発させないためには、原因となる細菌を全てなくすことが大切です。

飲み忘れたり、自分で判断して途中で飲むことをやめると、体内に細菌が残った状態となり、再び症状が出る場合があります。

### ■処方された時だけ飲む

医師や薬剤師に相談せず、余った薬や他人からもらった薬を飲んではいけません。



以前と同じ症状だから余っている薬を飲もう



前に私が病院でもらった薬をあげるね

### 処方されたとおりに飲まない

細菌に抗菌薬への耐性ができることがあります。体内の細菌に抗菌薬が効かなくなると、適切に治療すれば回復できる感染症も、重症化しやすくなります。

特に、免疫力の弱い乳幼児や妊婦、高齢者、持病のある人の場合は、死亡リスクが高まります。

世界では、抗菌薬が効かなくなったことにより、年間約70万人が死亡しています。2050年には、年間約1000万人になると予想されています。



## 催し・募集 我が家の終活セミナー

空き家にしないために、住まいの終活を考えます。

**時** 2月25日(土)14:00~16:00

**所** 沼津労政会館 第1会議室

**定** 40人(先着順) **料** 無料

**申** 2月18日(土)までに①住所②氏名③連絡先④同行者氏名をウェブサイトまたはファクスで

**問** 一般社団法人全国古民家再生協会静岡県連合会  
事務局 ☎054-295-6160  
FAX054-295-6135



## 催し・募集 市民健康講座「腸内細菌と健康」

腸内細菌は、腸や胃などの病気だけではなく、糖尿病や痛風、うつ病などにも関係するといわれています。

腸内細菌が健康に及ぼす影響や、腸内細菌を正常に保つ方法についてお話しします。

**時** 3月17日(金)18:30~20:00

**所** 市立病院南棟4階会議室 **料** 無料

**講** 杉本健教授(浜松医科大学)

**申** 不要。直接会場へ

**他** 無料駐車券をお渡しします。

**問** 病院管理課 ☎27-3151

## 催し・募集 60歳以上の働きたい人のための講習会

**対** 働く意欲のある60歳以上の市民で、シルバー人材センターに就業できる人

### 【草刈機・植木剪定講習会】

#### 草刈機講習会

**時** 3月1日(水)・2日(木)10:00~16:00

**所** シルバー人材センター

**料** 無料

#### 植木剪定講習会

**時** 3月6日(月)~9日(木)10:00~16:00

**所** シルバー人材センター

**料** 1,000円(テキスト代)

**定** 各15人(先着順)

**申** 2月1日(水)~22日(水)に電話または窓口で

**他** 各講習会は全日程参加が必要です。

**問** (公社)富士宮市シルバー人材センター  
☎23-4008



## 催し・募集 令和5年度富士宮市医学生・看護学生修学資金無利子貸与

医学生・看護学生として修学中の人で、卒業後、市立病院の医師・看護師または助産師として勤務しようとする人に、修学資金を無利子で貸与します。

**申** 4月12日(水)までに申請書(市立病院2階病院管理課窓口または市立病院ウェブサイトですぐに入手できます)を郵送で(当日消印有効)

**他** 応募者に対して、4月23日(日)に面接を行い、貸与者を決定します。

**問** 病院管理課 ☎27-3151

**HP** [富士宮市立病院 修学資金](#) [検索](#)



	医学生
対象	令和5年4月に医学部に在籍する大学・大学院生で、市立病院に勤務する意志のある人
金額	月額25万円(無利子)
定員	1人程度
期間	貸与決定月から大学卒業・大学院を修了する月まで(上限:72か月間)
返還免除要件	医師国家試験に合格し、卒業後すぐに市立病院に常勤医師として貸与期間と同じ期間勤務すること

	看護学生
対象	令和5年4月に看護師や助産師の専門学校・短期大学・大学・大学院に在籍中で、市立病院に勤務する意志のある人
金額	月額6万円(無利子)
定員	5人程度
期間	貸与決定月から卒業する月(上限:専門学校・短期大学は36か月間、大学・大学院は48か月間)
返還免除要件	看護師などの国家試験に合格し、卒業後すぐに市立病院に常勤看護師または助産師として貸与期間と同じ期間勤務すること

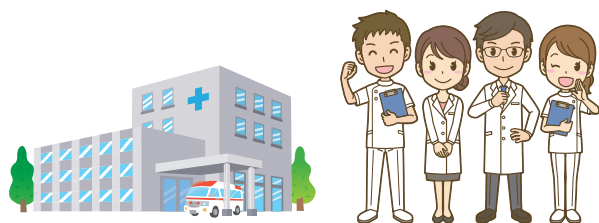

**お知らせ** 「思いをつなぐノート」配布します



「思いをつなぐノート」は、病気やケガ、認知症などで自分の意思を伝えられなくなった時に備え、希望する治療やケア、大切な人へのメッセージを書き込むことができるノートです。

**時** 2月7日(火)～

**所** 市役所1階福祉企画課、地域包括支援センター、公民館、交流センター

**対** 市民

**料** 無料

**問** 福祉企画課 ☎22-1251



**お知らせ** 介護の仕事体験発表会  
「あなたが目撃者～すべて実話です～」

介護の現場で働く職員が、仕事を通して経験した感動や苦悩、仕事の魅力、やりがいをYouTubeで配信します。

**時** 2月24日(金)20:00～3月31日(金)20:00 **料** 無料

**他** YouTubeで「介護の仕事体験発表会」またはTwitterで@kaigofujinomiyaを検索

**問** 特別養護老人ホーム星の郷 土井 ☎23-3302



**お知らせ** 70歳以上  
運転免許証の更新手数料

70歳以上の方が運転免許証を更新する際の手数料は、4月1日から各自動車学校で設定されるため、静岡県公安委員会から届くはがきに掲載されている金額と実際の金額が、異なる場合があります。

**問** 富士宮自動車学校 ☎27-0575

昭和自動車学校 ☎0545-38-0084

吉原自動車学校 ☎0545-71-2345

県中央自動車学校 ☎0545-71-1177

県富士自動車学校 ☎0545-61-6164

**手話で話そう**



手話をコミュニケーション手段とする人がいることを知り、手話を学ぶ人が増えることは、やさしいまちづくりにつながります。

10 人や国の不平等をなくそう



11 住み続けられるまちづくりを



手話に合った表情で

相手の目を見て



私たちが会話をする時、うれしいや悲しいなどの感情が声の強弱や速さ、表情で伝わるように、手話も動きの強弱や速さ、表情で感情が伝わります。

動画で見ることもできます。

**HP** トップページ>市民の皆さんへ>健康・福祉>障害者支援>手話で話そう



**聞こえません**



耳の横で、親指以外の指をおおぐように上下に動かす

**書いてください**



①手のひらに字を書きしぐさをする ②頭を下げて、右手で拝むようにする

**2月**

数字の「2」



①人差し指と中指を横に倒し、下に親指と人差し指を付けた手を置く



②下に置いた手を三日月を描くように動かす





北山本門寺の河津桜

## 催し・募集

### 森の植物で映えるプレート陶器作り



土をこねてプレート陶器を作り、南陵の森で採集した植物で模様を付けます。

**時** 2月25日(土)14:00～16:00

**所** 富士山環境交流プラザ

**対** 中学生以上

**定** 10人(先着順)

**料** 2,000円

**講** 水島圭子さん(工房Kei代表)

**申** 2月10日(金)9:00～電話で

**他** 後日、講師が本焼きをしてからお渡しします。

**問** 富士山環境交流プラザ

☎59-0050(休館日:火曜日)

### 郷土資料館「富士宮と徳川家康」展

徳川家康の、富士宮市域での歴史や伝承を紹介します。

**時** 5月7日(日)まで(2/20、3/20、4/17の月曜日を除く)  
9:00～17:00

**所** 文化会館1階郷土資料館

**料** 無料

**問** 埋蔵文化財センター

☎65-5151



### 求職者支援訓練パソコン基礎科

パソコンの基本操作であるワードやエクセル、パワーポイントなどの操作を学びます。

**時** 3月15日(水)～6月14日(水)  
9:10～15:50

**所** (株)静岡キャリアステーション(富士市瓜島町82)

**対** ハローワークで求職活動中の入

**定** 17人(選考により決定)

**料** 12,780円(テキスト代)

**申** 2月17日(金)までにハローワーク富士宮の窓口で

**問** (株)静岡キャリアステーション

☎0545-53-0553

### 富士宮ますつり大会



富士山麓に春の訪れを告げる恒例のますつり大会です。

**時** 3月5日(日) 8:00～12:00  
審査 10:30～11:30  
表彰 12:00～

**所** 神田川・神田川ふれあい広場

**定** 50人(先着順)

**料** 大人(男性) 3,000円  
大人(女性)・中学生 1,500円  
小学生以下 無料

**内** 種目:にじますの部、あまごの部

**申** 2月13日(月)～26日(日)に①郵便番号②住所③氏名④年齢⑤電話番号をメールまたは往復はがきで

**他** 湧玉池石橋～神田宮橋(特定区)間はリールを使用できません。

**問** 富士宮市非出資漁業協同組合 高野孝雄(青木395-1)

✉ fujinomiyaagyokyo@hotmail.co.jp

### 第34回にじます祭



地元養鱒業者による飲食ブースの出店や大型にじますの展示、育て鱒ターによる稚魚の放流を行います。

**時** 3月5日(日)10:00～15:00

**所** 神田川ふれあい広場

**問** にじます祭実行委員会

(富士養鱒漁業協同組合内)

☎26-4167

## 令和5年度 市政モニター

市政モニターになって、あなたの声を市へ届けてください。

スマートフォンやパソコン、郵送、ファクスなど、自分に合った方法で参加できます。幅広い年代の人が参加しています。

**時** 4月1日～令和6年3月31日  
(任期1年間)

**対** 市内在住の16歳以上(令和5年4月1日現在)※公務員は除く

**定** 50人(応募多数の場合は経験の有無などにより選考し決定)

**内** ①市からのアンケートへの回答  
(最大4回)

②市政に対する提言(随時)

**申** 2月28日(火)までに①住所②氏名(ふりがな)③年齢(令和5年4月1日現在)④性別⑤電話番号⑥職業⑦市政モニター経験の有無(有の場合、分かる範囲でその年度)⑧希望の連絡手段(郵送・ファクス・Eメールのいずれか)とその連絡先を、郵送、ファクス、メール、電子申請または窓口で

〒418-8601(住所不要)  
広報課 宛

**他**・謝礼として、アンケートへの回答1回につき500円分の図書カード(最大2,000円/年度末に一括)をお渡しします。

・選考結果は、3月末に応募者全員に通知します。

**問** 広報課

☎22-1119 FAX 22-1206

✉koho@city.fujinomiya.lg.jp

**HP** トップページ>富士宮市について>市へのご意見>市政モニター>令和5年度実施

岳南広域都市計画用途地域  
変更への意見を募集します

第一種低層住居専用地域の建ぺい率などの変更案について、意見を募集します。

変更案は、市役所5階都市計画課窓口または市公式ウェブサイトを確認できます。

**申** 2月13日(月)～27日(月)に①住所②氏名③電話番号④意見を郵送または窓口で

**問** 都市計画課 ☎22-1166

**HP** トップページ>市民の皆さんへ>都市整備>都市計画>都市計画の決定・変更



## 自衛官募集

**種別** 自衛官候補生

**対象** 18歳以上33歳未満の者

**種別** 予備自衛官補(一般)

**対象** 18歳以上34歳未満の者

**種別** 予備自衛官補(技能)

**対象** 18歳以上55歳未満で国家免許資格を有する者

**時** 2月18日、3月11日の土曜日  
10:00～15:00

**所** 西公民館2階第二会議室

**問** 自衛隊富士地域事務所  
☎0545-51-1719

## お知らせ

## 不動産無料相談会

不動産に関する相談に、土地家屋調査士や弁護士などがお答えします。

**時** 2月16日(木)13:30～15:30

**所** プラサヴェルデ402会議室  
(沼津市大手町1-1-4)

**料** 無料

**問** 公益社団法人全日本不動産協会  
静岡県本部  
☎054-285-1208

第69回近江八幡駅伝競走  
大会結果

1月15日(日)に開催された近江八幡駅伝競走大会に、市内の3チームが出場しました。

**【結果】**

富士宮市役所(一般)14チーム中8位  
富士根南中学校(中学男子)9チーム中1位  
富士根南中学校(中学女子)3チーム中1位

**問** スポーツ振興課 ☎22-1190

市道の破損や異常を  
教えて

市では、安心して道路を利用できるよう、道路の穴ぼこ・陥没の補修や側溝・溝蓋などの傷みの点検、補修工事を行っています。安全な道路を保つためには、皆さんからの情報が必要です。

道路の穴ぼこなどを見つけた場合は、お知らせください。

市公式LINE「くらし」ページの「市民レポート」から通報することもできます。

**問** 道路課 ☎22-1240

※土・日・祝日・時間外は当直まで  
当直 ☎22-1111



## 指定管理者の決定

令和5年4月1日から令和10年3月31日までの指定管理者です。

**富士宮聖苑**

ふじのみや斎苑管理グループ  
(担当:環境企画課)

**新稲子川温泉ユー・トリオ**

株式会社サンアメニティ  
(担当:観光課)

**問** 行政課 ☎22-1446

## マイナンバーカードの申請はお早めに

2月28日(火)までにマイナンバーカードの申請をすると、マイナポイント(最大2万円分)がもらえます。

### スマートフォンで申請

自宅に届いた交付申請書の二次元コードを読み取ると申請できます。

### 申請サポート

顔写真の撮影など、申請に必要な手続きをお手伝いします。

スマートフォンを持っていない人や操作に不安がある人は、申請サポートをご利用ください。

**時** 10:00～16:00

※各会場の開設日はP35をご覧ください。

**所** 市役所特設会場(7階食堂)、イオンモール富士宮(3階イオンシネマ西側)、出張窓口

**料** 無料

### 市内の携帯電話ショップ

**時** 各携帯電話ショップの営業時間

**所** auショップ・ソフトバンク・ドコモ 全店、ワイモバイルイオンモール富士宮店

### 【共通】

**持** ①本人確認ができるもの(運転免許証や保険証など)

※15歳未満の場合は、保護者同伴の上、保護者の本人確認ができるものをお持ちください。

②個人番号カード交付申請書(持っている人のみ)

**問** 市民課 ☎22-1217

## 市からのお知らせをテレビのdボタンで

静岡朝日テレビ **5ch** + **d** ボタン

スマートフォンやインターネットを使わない人も、静岡朝日テレビ(5チャンネル)を見ているときに、リモコンの「dボタン(データ放送)」を押すと、イベントや子育て、医療、福祉など市からのさまざまなお知らせを見られます。

**問** 広報課 ☎22-1119

## コンビニエンスストアで証明書を取得できます

マルチコピー機のある全国のコンビニエンスストアなどで、住民票の写しや印鑑登録証明書を取得できます。取得するには、マイナンバーカードが必要です。

**時** 6:30～23:00(土・日・祝日を含む)

**料** 1通200円

**他** 市民課などの窓口での手数料は、1通300円です。

**問** 市民課 ☎22-1133

**HP** 市民の皆さんへ>登録・証明>証明書コンビニ交付サービス>証明書コンビニ交付サービス



## 国保・年金

### 国民年金保険料の納付方法

国民年金保険料の支払い方法は、口座振替やクレジットカード納付、納付書による3種類があります。

まとめ払い(前納)制度を利用すると、保険料が割り引きされます。

#### 口座振替

- ①毎月納付(翌月末に引き落とし)
- ②毎月納付(当月末に引き落とし)
- ③6か月前納
- ④1年前納
- ⑤2年前納

※②～⑤は、前納制度となります。クレジットカードや納付書による納付より多く割り引かれます。

#### クレジットカード・納付書(現金)

- ①毎月納付
- ②6か月前納
- ③1年前納
- ④2年前納

※②～④は、前納制度となります。※納付書による納付の場合は、電子納付(ペイジー)も利用できます。

**他** 前納制度を利用する場合は、手続きが必要です。

厚生年金に加入した場合、前納した分の保険料は還付されます。

**問** 富士年金事務所  
☎0545-61-1900

## 事業者

### 建設工事等入札参加資格審査申請(追加)

令和4・5年度の建設工事、測量・コンサルタントなどの入札参加資格審査申請を追加で受け付けます。

**時** 2月14日(火)～28日(火)

**申** 申請書類(市公式ウェブサイト(にあります)を郵送で

**問** 契約管理課 ☎22-1121

**HP** トップページ>事業者の皆さんへ>入札・契約>入札参加資格申請等



### 静岡県最低賃金の改正

県内の特定産業に従事する労働者に適用される「特定最低賃金」が令和4年12月21日に改正されました。

既に10月5日に改正された「静岡県最低賃金」と併せ、静岡県の最低賃金は、次のとおりです。

地域別最低賃金(10月5日発効)	
静岡県	944円
特定最低賃金(12月21日発効)	
鉄鋼、非鉄金属製造業	979円
はん用機械器具、生産用機械器具、業務用機械器具、輸送用機械器具製造業	995円
電子部品・デバイス・電子回路、電気機械器具、情報通信機械器具製造業	964円

### 改正がなかったため、静岡県最低賃金を適用

タイヤ・チューブ・ゴムベルト・ゴムホース・工業用ゴム製品製造業	944円
---------------------------------	------

**他** 静岡県最低賃金と特定最低賃金の両方が適用される場合は、最低賃金額の高い方が適用されます。

**問** 静岡労働局賃金室  
☎054-254-6315



**HP** 静岡労働局 賃金室 [検索](#)

# 新型コロナ関連情報

☎ 福祉企画課

22-1457

FAX 22-1277

## 感染に備えて

新型コロナの感染者数の高止まりが続く中、季節性インフルエンザが流行しています。

新型コロナとインフルエンザの同時流行により、医療機関がひっ迫すると、発熱などの症状があっても受診しにくくなります。

## 同時検査キットの備蓄を

新型コロナに感染しても、無症状や軽症の人は、原則、自宅で療養することになります。

しかし、インフルエンザに感染した場合は、医療機関を受診し、薬を服用する必要があります。

新型コロナとインフルエンザへの感染に備えて、「同時検査キット」を準備しておきましょう。

## 薬局やインターネットで購入できます

「第1類医薬品」または「体外診断用医薬品」と記載のあるものを選んでください。

医薬品として承認されている検査キットは、厚生労働省のウェブサイトで確認できます。



## 検査キットを使って感染していることがわかったら

### ■ 新型コロナとインフルエンザに同時に感染

→かかりつけ医または医療機関に相談してください。

### ■ 新型コロナのみ感染

→65歳以上の人、基礎疾患のある人、妊娠中の人は、かかりつけ医または静岡県発熱等受診相談センターに相談してください。

→それ以外の方は、自宅で療養してください。(症状が悪化した場合は、かかりつけ医または静岡県発熱等受診相談センターに相談してください。)

### ■ インフルエンザのみ感染

→かかりつけ医または医療機関に相談してください。

## 相談窓口

### 新型コロナ在宅支援相談窓口

☎ 22-1250 8:30~16:00 (土・日・祝日除く※)

📍 市役所1階福祉企画課

### 静岡県発熱等受診相談センター

☎ 050-5371-0561 (24時間対応)



## 困りごとがあるときは相談を

自宅で療養している人や、感染の不安のある人などで、困りごとがあるときは、相談してください。



## 健康に不安があるとき

自宅療養中に  
症状が悪化した



発熱の  
症状がある



## 買い物に行けないとき

家族全員が感染したため、  
食料品を買いに行けない



## 身近な人が感染したとき

自分が濃厚接触者に  
該当するか知りたい



## 保護者の皆さんへ

小・中学校、保育園・幼稚園・認定こども園などに通学(園)している子どもが、新型コロナに感染し、医療機関を受診せずに自宅で療養することになった場合は、次のとおり対応してください。

- ① 学校(園)に連絡する。
- ② 療養期間終了後、初めて登校(園)する時に証明書\*を提出する。  
※医療機関を受診しなくても、証明書に保護者の署名があると、登校(園)できます。

証明書は市公式ウェブサイトダウンロードできます

小学校・中学校

HP トップページ>市民の皆さんへ>教育・文化・スポーツ>学校教育>小中学校での感染症予防対策



保育園・幼稚園・認定こども園など

HP トップページ>市民の皆さんへ>妊娠・子育て・出会い交流>保育所>インフルエンザに係る登園手続きの変更



# わが家の スター



りゅうが  
野澤 琉我さん  
R3.9.30生

我が家の  
わんぱくアイドル!!  
みんなりゅうちゃんのこと  
大好きだよ♡

## 写真募集

写真と一緒に、子どもの氏名(ふりがな)・生年月日・住所・電話番号・家族の氏名・コメント(30字以内)をメールまたは郵送で送ってください。

掲載は、先着順・子ども1人につき1回です。

[メール]

件名:わが家のスター応募

✉ koho@city.fujinomiya.lg.jp

[郵送]

〒418-8601

富士宮市役所 広報課

いとの  
深澤 依都乃さん  
R4.6.12生

おむつ替えの後  
すっきり〜!というような  
顔とポーズしていたよ!



**広報ふじのみやの  
感想を聞かせてください**  
抽選でさくやちゃんグッズプレゼント

郵送またはインターネットで

- ◆広報ふじのみやの感想
- ◆希望賞品(A~C)
- ◆郵便番号、住所、氏名、電話番号

※寄せられた感想の一部を紙面に掲載します。  
※色や柄は、写真と異なる場合があります。

送付先 〒418-8601 (住所不要)  
広報課 宛

インターネットはこちら→



富士山にトキメクふじのみや  
キャンバーストートバッグ

各5人 (定価1,000円) [ここで買える](#) ①②

### A 富士山の森グリーン



### B 富士山ブルー



### C 赤富士レッド



事業者のみなさんへ

さくやちゃんグッズを  
つくりませんか



イラストは140種類以上

市のプレゼント企画の景品やイベント記念品、ふるさと納税返礼品などに活用できるさくやちゃんのイラストを使った商品をつくりませんか。

食品・文房具・生活用品・パッケージへの使用のみもOK!  
まずは、ご相談ください。



## 応募締切 2/20(月)

※当選者の発表は、3月上旬頃の賞品の発送をもって代えさせていただきます。

※応募は、月に一人1回までです。

HP [トップページ](#)>[富士宮市について](#)>[広聴・広報](#)>[富士宮市さくやちゃん](#)>[広報ふじのみや読者プレゼント](#)

問 広報課 ☎22-1119



さくやちゃんグッズここにあります

① 文具の蔵Rihei  
(宮町8-29/☎27-2725)



② オーティン  
(富士市伝法653-16/  
☎0545-71-2517)



掲載の商品は、  
店頭または電話での  
予約販売です。

LINE さくやちゃん  
スタンプ



## 万野原新田地区

### まん の はら かい はつ にゅうしょく し ぞく 万野原開発と入植土族

水が不足していた万野原は、江戸時代まで、市内で最も開発が遅れていました。

江戸時代後期、開発に必要な水を確保するために万野用水が引かれると、本格的に開発が始まりました。

明治元(1868)年、約250戸の土族<sup>※1</sup>が万野原に入植<sup>※2</sup>し、開墾<sup>※3</sup>を始めました。この土族を、入植土族といいます。入植土族の住宅は、100坪の土地に10.25坪の草ぶきの建物で、「長屋」と呼ばれる地域に建てられました。

長屋の中心にある長屋通りには、自然石を祀った道祖神があります。

※1 武士階級の者

※2 移り住むこと

※3 山林などを切り開き、田畑などの耕地に変換すること



北山人穴などの開墾地帯にも、自然石の道祖神が多く見られます



### 歩く博物館 Nコース<万野原新田> 万野原開墾の歴史コース

市役所6階文化課、郷土資料館(文化会館内)、出張所または市公式ウェブサイトなどにあります。

HP トップページ>市民の皆さんへ>教育・文化・スポーツ>郷土資料館>歩く博物館



### い ど に ばん ぼり 井戸・二番堀

万野用水は、長い距離を流れてくるため漏水が多く、上流域で使用量が増える田植えの時期などには水が不足し、農業だけでなく生活にも支障が出ました。

そのため、雨水を貯水槽に溜めたり、庭に池を作って万野用水を引き入れたり、深い井戸を掘って地中からわずかに染み出る水を利用するなど、水不足に備えました。

この地域には、庭に井戸や貯水槽が残っている住宅があります。



かつては、大雨が降ると、雨水が富士山麓の傾斜地を下り、万野原の畑が流されたり、さらに下って大宮町で被害が出るがありました。

そのような災害を防ぐために、江戸時代に一番堀と二番堀、明治43(1910)年に三番堀を造り、弓沢川に排水させるようになりました。



### 歩く博物館ガイドブック

全24コースの地図と解説付きです。

料 500円

申 市役所6階文化課、埋蔵文化財センターの窓口で

他 郵送で購入したい場合は、電話またはメールでお問い合わせください。

問 文化課 ☎22-1187

✉ e-bunka@city.fujinomiya.lg.jp

有料  
ガイドブック



# 暮らしのなかに

一人一人が少し工夫するだけで、誰かの優しい暮らしにつながります。できることから一つずつ、暮らしのなかに取り入れてみませんか。

富士山を守り未来につなぐ

エス ディー ジー ス

## 富士山SDGs

富士宮市に住む私たちが、これからもずっとこのまちで生き続けるためにみんなで取り組む目標です。

できることから一つずつ、一人一人が意識して行動しましょう。

ここでは、富士宮市の取り組みを紹介します。



10 人や国の不平等をなくそう



世界には、生まれた国や人種、性別、障がい、言葉などによる差別があります。

不平等をなくすためには、全ての人が平等に機会を持てるようにすることが大切です。

市内には、外国人や子ども、高齢者、障がい者など、さまざまな人が住んでいます。

市からの情報を、全ての人にわかりやすく正確に伝えるために、市公式ウェブサイトでは「音声読み上げ」や「外国語翻訳」、「やさしい日本語への言い換え」などの機能を使って情報を発信しています。

富士宮市のSDGsへの取り組みを市公式ウェブサイトで紹介しています。

HP トップページ>富士宮市について>市政の運営>推進事業>地方創生に向けたSDGs



## 全ての人が情報を受け取るために

市公式ウェブサイト



### 1 音声読み上げ

閲覧しているページを読み上げます。

### 2 外国語翻訳

英語やポルトガル語など6か国語に翻訳します。

### 3 やさしい日本語への言い換え

漢字に読み仮名が振られ、わかりやすく言い換えます。

問 企画戦略課 ☎22-1113 FAX 22-1206

みんなで進めるデジタル化

## DX

DXとは、私たちの暮らしを快適で便利にするためにデジタル化を進めることです。



## マイナンバーカードで図書館の本を借りられます

時 2月21日(火)～

所 中央図書館・西富士図書館・芝川図書館の窓口で

持 図書館利用カード・マイナンバーカード

マイナンバーカードで、本などを借りられるように手続きします。

手続きには、4桁の暗証番号が必要です。

(マイキーIDを持っている場合は不要)



富士宮市のデジタル化への取り組みを市公式ウェブサイトで見ることができます。

HP トップページ>富士宮市について>市政の運営>総合計画・各種計画>富士宮市DX(デジタル・トランスフォーメーション)推進計画



## 利用方法

### ① 借りる本を職員に渡す

※中央図書館では、自動貸し出し機でも借りられます。



### ② マイナンバーカードをICカードリーダーにセットして読み取る



### ③ 職員から本を受け取る

中央図書館  
ウェブサイト



問 デジタル推進課 ☎22-1116 FAX 22-1205  
中央図書館 ☎26-5062 FAX 26-1284



# ごみ・リサイクル

【問い合わせ】

生活環境課 ☎ 22-1137 FAX 22-1140

一人1か月の目標

りんご1個分の  
ごみを削減しよう

## たくさんのごみを捨てるときは

引っ越しなどでごみを捨てるときは、ごみ集積所に出さず、清掃センターに事前に連絡してから、持ち込んでください。

【受入時間】

平日 8:30~15:00(12:00~13:00を除く)

土・第3日曜日 8:30~12:00

☎ 清掃センター ☎58-2667



## 石油ストーブ・石油ファンヒーターを捨てるときは

灯油が残っていると、火災の危険があるため、次の手順で捨ててください。

- ①乾電池を本体から取り外す。
- ②本体と灯油タンクから、灯油を全て抜く。
- ③本体と灯油タンクを別々にし、逆さにして不燃物の日にごみ集積所に出す。



※灯油や水分が残っていると収集できません。

捨て方をごみyoutuberが  
動画で紹介しています



ごみyoutube

## 使わない衣類は回収ボックスへ

市内19カ所に設置している衣類・革類回収ボックスで、不用になった衣類などを回収しています。回収後は、主に海外でリユースされます。



**所** 市役所北側駐車場・出張所・公民館など  
**HP** トップページ>市民の皆さんへ>ごみ・環境>ごみ・リサイクル>【拠点回収】衣類や革類のリユース【自粛要請解除】



### ■回収できるもの



衣類

小物



スニーカー・革靴



バッグ

### ■回収できないもの



寝具



カーテン



座布団





## 図書館

※中央図書館は毎週水・木・金曜日は19:00まで開館。

※駅前・大富士・富丘交流センターでも貸出・返却できます。

[休館日] 中央・西富士 ○

芝川 ○ 共通 □

2						
日	月	火	水	木	金	土
		1	2	3	4	
5	6	7	8	9	10	11
12	13	14	15	16	17	18
19	20	21	22	23	24	25
26	27	28				

3						
日	月	火	水	木	金	土
		1	2	3	4	
5	6	7	8	9	10	11
12	13	14	15	16	17	18
19	20	21	22	23	24	25
26	27	28	29	30	31	

[市立図書館ウェブサイト]

図書の予約・検索・貸出延長ができます。



HP <https://www.fujinomiyalib.jp/index>

### ラジオでおすすめ本を紹介

ラジオエフ(84.4FM)で水曜日14:35~生放送中「ヒーリングマインド・リーディング」のコーナーでは、図書館職員がおすすめする本を紹介しています。

2月の放送日は、8日と22日です。

これまで紹介した本は、図書館ウェブサイトで見ることができます。



### 今月のおすすめ本 -2月23日は“富士山の日”-



世界文化遺産富士山の  
すごいひみつ 100  
グループ・コロムス / 編

富士山が世界遺産に登録されてから、今年で10年。富士山のひみつを子ども向けにわかりやすく紹介しています。お子さんの調べ学習にもおすすめです。



富士山の観察図鑑  
- 空、自然、文化 -  
武田康男 / 文・写真

富士山の歴史や文化だけでなく、空や雲、星などの気象に関する情報が充実しています。気象予報士でもある著者ならではの観察のコツや、美しい写真にも注目です。



## 文化会館

[問い合わせ]

☎ 23-1237 FAX 22-1494

[休館日]

第3月曜日

[市民文化会館ウェブサイト]

HP <https://fujinomiya-kosya.com/bunka>



### 宮JAZZ×クラシック 上野耕平&中山拓海サクソフォンリサイタル(ピアノ:AKIマツモト)



上野さん(左)は、NHK-FM「×(かける)クラシック」のMCや、「ぱんだウインドオーケストラ」のコンサートマスターなど多方面で活躍中のサクソ奏者です。

中山さん(右)は、2020年に宮JAZZに出演。ジャズ界が注目する富士市出身のサクソ奏者です。

1992年生まれの2人のサクソ奏者がジャズやクラシックを演奏します。



**時** 3月29日(水)19:00~

**所** 文化会館 大ホール

**料** 一般 3,000円

高校生以下1,000円

(全席自由)

※未就学児入場不可

**申** 2月8日(水)9:00~窓口で

13:00~電話またはウェブサイト

**問** 文化会館 ☎23-1237

### ロイヤルタティングレース講座 作品展

英国貴族の間でブームになった結びを連続させてつくるタティングレースは、繊細で雪の結晶のような仕上がりが人気です。

著名な講師、聖光院有彩先生から直に学んでいる受講生の皆さんの作品を展示します。体験コーナーもあります。

**時** 3月10日(金)~12日(日)

10:00~17:00

※12日(日)は16:00まで

**所** 文化会館 展示室1

**料** 無料

**問** 文化会館 ☎23-1237



問い合わせ	南部公民館 ☎23-2818	富士根北 公民館 ☎23-3896	富士根南 公民館 ☎26-2211	西公民館 ☎22-3355	芝川公民館 ☎65-0402
	柚野公民館 ☎66-0100	上野・北山 地域学習センター ☎58-0256	白糸・上井出 地域学習センター ☎54-1750	駅前交流 センターきらら ☎22-8111	大富士 交流センター ☎28-0024
				富丘 交流センター ☎21-3305	

講座名	実施日	時間帯	主催
	講師	料金	受付開始
<b>料理</b>			
抹茶大納言パンと ごま塩バターロール	3/11(土) 有政由紀子さん (こむぎっこクラブ)	午前 1,400円	根北★ 2/14
無添加味噌づくり (春仕込み)	3/17(金) 深澤宏介さん(深澤味噌店)	午後 2,700円	根北 2/16



抹茶大納言パン



ごま塩バターロール

スポーツ・健康			
自分でできるツボ療法	3/1・8・15(水) 望月和也さん(双極療院)	午前 1,200円	根北 2/15

親子・子ども			
(3ヶ月~1歳の子と保護者) ママピラティス& ふれあい体操II	3/8(水) 佐野朱梨さん(Shiny☆Room)	午前 無料	根南 2/14
親子で和菓子づくり 体験~うさぎの 練り切りを作ろう~	3/18(土) 高木佐代子さん (Smile Table。)	午後 1人700円	根北 2/21



親子で和菓子づくり



### 申し込み方法

各主催施設に電話で  
(8:45~21:00)

★の講座は受付開始日  
のみ電子申請可  
(24時間受付)



きらら・大富士・富丘は  
HPから申し込み可  
(24時間受付)

受付開始日に定員を  
超える場合は抽選

## 宮ゼミ参加者の声

### 楽しく学ぶパソコン教室

南部公民館



高校生が講師となり、  
一生懸命教えて  
くれます。

### 柚野将棋道場

柚野公民館



対局を通して学びがあり、  
強くなれたのを  
実感しています。  
また来年も参加したいです。



### 野草の観察 II

芝川公民館



秋の野草を知り、野山の散策を  
楽しめます。ほかの季節も  
開催してほしいです。

## スケジュール(2/1~3/10)

令和5年1月23日現在の予定を掲載しています。開催日などは変更になる場合があります。

### 富士宮市救急医療センター

☎ 0544-24-9999 FAX 0544-24-9995

内科・小児科・外科	
平日	19:00~翌日8:00
土曜日	14:00~翌日8:00
日曜日・祝日・年末年始	8:00~翌日8:00
歯科(受付は16:30まで)	
日曜日・祝日・年末年始	9:00~17:00

※ご利用の際は、健康保険証が必要です。

### 緊急眼科医 診療時間 9:00~17:00

2/ 5	渡辺クリニック(富士市原田)	0545-22-1500
2/11	芦川病院(富士市中央町)	0545-52-2480
2/12	中西眼科クリニック(富士市中野)	0545-36-1800
2/19	杉浦眼科(富士市川成新町)	0545-65-8500
2/23	花崎眼科医院(富士市青葉町)	0545-66-0100
2/26	富士宮ごとう眼科(西町)	0544-21-3100
3/ 5	加藤医院吉原分院(富士市中央町)	0545-57-3000

※医療機関が変更となる場合がありますので、必ずご確認ください。

### 緊急産婦人科医

診療時間 9:00~24:00

2/ 5	富士宮市立病院(錦町)	0544-27-3151
2/12	小田部産婦人科医院(ひばりが丘)	0544-23-1182
2/19	板東レディースクリニック(杉田)	0544-28-5800
2/26	天神産婦人科医院(若の宮町)	0544-24-1322
3/ 5	富士宮市立病院(錦町)	0544-27-3151

※医療機関が変更となる場合がありますので、必ずご確認ください。

### 市役所休日開庁日 2/5(日)・3/5(日) 8:30~17:00

取り扱い業務	窓口
<ul style="list-style-type: none"> <li>戸籍届出(出生・婚姻・死亡など)</li> <li>住民異動届出(転入・転出・転居など)</li> <li>印鑑登録申請・廃止届</li> <li>各種証明書交付(住民票・戸籍謄抄本・印鑑登録証明書など)</li> <li>パスポートの受け取り</li> </ul>	※17:00以降の戸籍届出は市役所1階当直室で預かります。 ※富士市との相互交付の取り扱いは9:00~16:00です。 ※パスポートの申請はできません。 市民課 ☎22-1134
国民健康保険の資格取得、喪失届	保険年金課 ☎22-1138
児童手当、子ども医療費受給者証の申請	子ども未来課 ☎22-1146
市税などの納税相談と納付 税務証明書の交付	※納税相談をご希望の場合は事前にご連絡ください。 ※申告を必要とする非課税証明書などは発行できません。 収納課 ☎22-1129

### 開庁時間延長 毎週水曜日 19:00まで ※水曜日が祝日の場合は実施しません

取り扱い業務	窓口
<ul style="list-style-type: none"> <li>印鑑登録申請・廃止届</li> <li>各種証明書交付(住民票・戸籍謄抄本・印鑑登録証明書など)</li> </ul>	※富士市との相互交付、住民異動届出は取り扱いできません。 ※戸籍届出(出生・婚姻・死亡など)は市役所1階当直室で預かります。 ※出張所、公民館、富士・大富士交流センターでは実施していません。 市民課 ☎22-1134
市税などの納税相談と納付 税務証明書の交付	※納税相談をご希望の場合は事前にご連絡ください。 ※申告を必要とする非課税証明書などは発行できません。 収納課 ☎22-1129

### Radio-f FM84.4Mhz

富士宮市インフォメーション	月~金曜日の7:50、13:30、18:00
生電話インタビュー	金曜日13:30~
ときめき倶楽部(介護をしている人向けの情報)	金曜日11:00~
教えて!富士宮市長	2/10 7:42頃~
ヒーリングマインドリーディング(図書館から本の紹介)	2/8・22 14:35頃~

### マイナンバーカード各種手続き

場所:市役所 7階特設会場

平日	8:30~19:00
2/4・5・11・18・25・26	8:30~17:00

※10:00~16:00は申請サポートを利用できます。

### マイナンバーカード申請サポート

場所:イオンモール富士宮3階(イオンシネマ西側)

2/4・11・18・25	10:00~16:00
--------------	-------------

出張窓口 毎週水曜日

2/ 1	柚野公民館	10:00~16:00
2/ 8	駅前交流センター	
2/15	富士根北公民館	
2/22	大富士交流センター	

☎ 市民課(☎22-1217)

### マイナポイント申し込み手続き

場所:市役所 1階市民課 西側

2/28まで毎日(2/12を除く)	8:30~16:45
-------------------	------------

※水曜日のみ18:45まで

☎ デジタル推進課(☎22-1116)

### 献血

2/ 5	富士宮浅間大社	9:00~16:00
2/11	イオンモール富士宮	9:30~16:00*
2/23	イオンモール富士宮	9:30~16:00*
2/26	イオンモール富士宮	9:30~16:00*

※12:00~13:15は実施しません。2/5は献血・献腎登録もできます。

☎ 福祉企画課(☎22-1457)

### 教育委員会

2/ 7	2月定例会	10:00~
------	-------	--------

※傍聴を希望する場合は、事前に連絡してください。

☎ 教育総務課(☎22-1182)

### 相談(祝日は実施しません)

場所:市役所 1階市民相談室

①一般相談	月~金 8:30~17:00 (受付は16:30まで)
②外国人相談 日常生活全般のこと	
③消費生活相談 商品やサービスなどの契約、悪質商法	月~金 9:00~16:00
④弁護士相談 ※要予約 (相談日前日の12:00まで、先着7人) 法律に関すること	2/1・8・15・22 13:30~相談終了
⑤司法書士相談 ※要予約 サラ金、登記、少額訴訟など	2/10 13:00~16:00
⑥税理士税務相談 ※要予約 各種税金に関する事	2/7 13:00~15:00
⑦行政書士相談 許認可申請や相続・離婚などに関する文書作成	2/17 13:30~16:30
⑧行政相談 国や特殊法人などに関する意見、苦情、要望	2/9 10:00~15:00
⑨人権相談 いじめ、差別、嫌がらせなど	2/21 13:00~16:00
⑩内職あつせん相談	毎週月・木曜日(祝日を除く)9:00~16:00
⑪弁理士相談 ※要予約 特許申請など	2/24 15:00~17:00
⑫創業相談 ※要予約 創業に関する事	2/28 10:00~15:00
⑬宅地建物取引士相談 不動産に関する事	2/14 13:00~15:00

☎ ①~⑨ 市民生活課(☎22-1196)

⑩~⑫ 商工振興課(☎22-1295)

⑬ 建築住宅課(☎22-1163)

場所:市役所 7階722会議室

年金相談 ※要予約	2/22 10:00~15:00
-----------	------------------

☎ 富士年金事務所(☎0545-61-1900)

### 税などの納期

2/ 3	市民税・県民税(4期) 国民健康保険税(7期) 介護保険料(7期)
2/28	後期高齢者医療保険料(7期) 水道料金・下水道使用料(1月分) 保育料(2月分) 市営住宅使用料・駐車場使用料(2月分)
3/ 3	固定資産税・都市計画税(4期) 国民健康保険税(8期) 介護保険料(8期)

### 富士宮市議会2月定例会(予定)

日付	名称
2/ 8	本会議(開会、施政方針)
2/10	本会議(議案審議)
2/13	総務文教委員会
2/14	環境厚生委員会
2/15	産業都市委員会
2/27・28	本会議(代表質問)
3/6・7	予算審査特別委員会
3/10・13・14	本会議(一般質問)
3/15	本会議(一般質問、議案審議、閉会)

※議会はインターネット中継しています。(タブレットやスマートフォンからも視聴できます)

☎ 市議会事務局(☎22-1191)



# まちかど写真館

## 新春恒例 消防出初式



1月7日(土)、城山公園や神田通りなどで、消防関係の仕事始めの行事「出初式」が行われ、約700人の消防団員や消防職員が参加しました。

式では、梯子隊による緊張感あふれる演技が披露されたり、無火災・無災害の願いを込めた神田川沿いでの一斉放水や、3年ぶりとなる消防パレードが行われるなど、団員や職員は今年1年の消防・防災活動への士気を高めました。

## 人穴小キッズゲルニカ

人穴小学校の児童が、富士山麓から世界平和を発信するため、地元の美術家 長田佳代さんや地域住民、保護者などと協力しながら「キッズゲルニカ※」を制作しました。

作品には、校庭で手を取り合う15人の全校児童や富士山、人穴富士講遺跡が中央の地球の中に描かれ、一人一人の児童の足元には光り輝く未来が広がる様子が表現されています。

**【作品展示】** 時 2月6日(月)～17日(金)  
所 市役所1階 市民ホール



※ドイツ空軍による無差別爆撃を受けたスペインの街ゲルニカの悲惨な状況を描いたパブロ・ピカソの絵画「ゲルニカ」と同じ縦3.5m・横7.8mのキャンバスに、子どもたちが平和への願いを込めて描く国際的なアートプロジェクト

## 皆さんからの感想をお待ちしています (P29をご覧ください)

12月号の感想を一部抜粋して紹介します。

- ・ 秋染まる宮に、市内で開催される伝統的な行事の数々が紹介されており、歴史ある富士宮を誇りに思った。秋宮の写真からは、迫力のある競り合いの熱気が伝わってきた。
- ・ 小学生の娘と「障がいのある人へ あなたにできる手助けを」を見て、自分たちに何ができるか親子で一緒に考えた。
- ・ 千葉ロッテから育成選手としてドラフト指名を受けた富士宮東高校の勝又琉偉さんをこれから応援しようと思った。

## こちら編集室

特集を編集中、「鎌倉時代はかぐや姫が富士山の神として祀られていたが、江戸時代に富士講などによってコノハナサクヤヒメが富士山の神として広められ各地で祀られるようになった」という説があることを知りました。改めて富士山信仰の歴史のおもしろさと、古くから信仰されている富士山の大切さを感じました。(村)



さくやちゃん  
Twitter

